臺灣日日新報　夕刊
六月二十一日
夕刊定價一部二錢
編輯發行人　佐々木
發行所　臺灣日日新報社
基隆支局　臺中支局　臺南支局　花蓮港支局　大阪支局　東京支局

酒界之王　菊正宗

突如敵前上陸
今曉汕頭附近に

【東京二十一日發至急電話】大本營陸海軍部二十一日午前十一時公表
我が陸海軍の精鋭部隊は本二十一日拂曉極めて緊密なる協同の下に敵前上陸を敢行し、破竹の勢を以て敵を撃破進撃中なり（號外再錄）

敵の意表に出づ

【東京二十一日發至急電話】大本營陸軍部發表、二十一日午前十一時五分
一、本二十一日拂曉○○及び汕頭附近○○、○○附近に敵前上陸を敢行したる我が○○部隊の作戰は完全に敵の意表に出で主力の上陸に成功せり
二、昨夕戰場の天候は曇天風速五米前後なりしが我が運送船團の上陸地近接に伴ひ風凪ぎ波死し星光天に滿つ
三、目下の所我に損害なきものの如し（號外再錄）

港內進入を開始

【東京二十一日發同盟】大本營海軍報道部二十一日午後零時二十五分公表＝汕頭上陸作戰經過概要左の如し
近藤海軍中將の率ゆる南支海軍部隊並にこれと協同する陸軍部隊を搭載せる輸送船團は本月某日○○基地發進、艦隊の緊密なる警導掩護の下に二十日夜半汕頭沖に進入、掩護部隊は直ちに上陸を開始し海軍部隊は早くも今朝五時半敵の抵抗を排除し汕頭港を扼する媽嶼島を完全に占領せり、尚陸上部隊は同八時三十分敵機雷を排除しつつ港內に進入を開始せり

南支封鎖を强化
海軍報道部　大熊大佐談

【東京二十一日發同盟】海軍報道部大熊大佐は汕頭攻略に關し左の如く語つた
廣東の攻略を機に海軍部隊は本日汕頭方面攻略を初めたが本作戰に依つて我が南支の封鎖作戰が益々强化されることは疑ひないのである、汕頭は廣東の對岸に在つて支那の重要なる貿易港の一つであるが、蔣政權が援蔣の生命線を保つ一方の給路といふ譯で、殊に廣東や海南島を攻略してから敵は汕頭方面から我方の眼を掠めて段々とその貿易を增進してゐることは明かである、帝國海軍は事變當初以來二ケ年に垂んとする間全支沿岸の封鎖を行つてゐるが、之からも益々この封鎖に拍車を加へ新設の援蔣ルートを遮斷するまで已まぬであらう

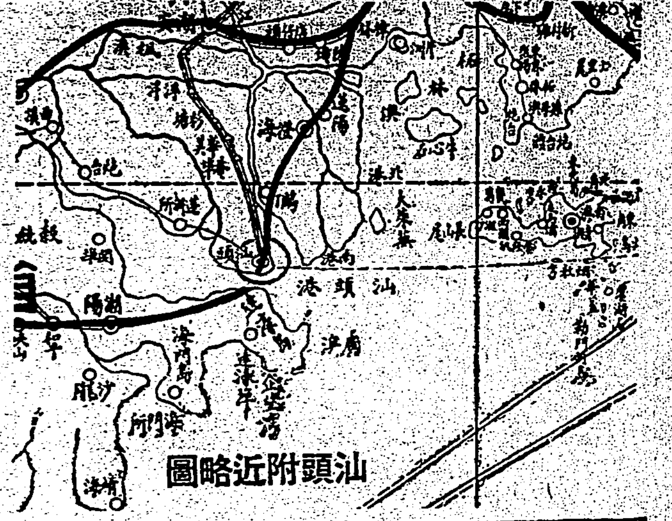

第三國側の協力を要望
外務情報部長の談

【東京二十一日發同盟】外務省では汕頭方面の作戰に關し二十一日正午左の如き情報部長談を發表し今次作戰は蔣政權の重要據點を覆滅せんことを目的とするものなるを以て第三國側としても帝國の意のある所を諒解し帝國軍の努力に協力せんことを要望した
南支における軍事行動に關する情報部長談
今次南支における帝國軍の作戰は昨年來の南支作戰同樣依然抗日を繼續する蔣政權の重要據點を覆滅せんことを目的とする純然たる軍事行動の延長に外ならず、在支第三國權益尊重の方針は帝國政府屢次聲明の通り何等渝る所なし、從つて今次の行動に就てもこれが損害防止に關し最善の努力を致すこと勿論なるも、第三國側に於ても克く帝國の意のある所を諒解し右帝國軍の努力に協力し以て不測の事故を發生せしめざるやう特別の留意を要望する

汕頭の市政府と繁華街
（寫眞は上が市政府正門　下は繁華街大馬路）
汕頭は韓江の河口に臨した港都、汕頭は廣東省東部の要衝で、江西、福建省をヒンター・ランドとする新興都市で人口十万餘、香港との交易が非常に盛である

陸鷲猛爆
山西南部で

【○○基地二十日發同盟】山西南部聞喜東方中條山脈の敵五万の大殲滅戰を開始した池上部隊に協力したる陸の荒鷲各部隊は二十日午前午後に亘り柳澗、王家甲、李樹嶺その他敵據點を反復猛爆大打擊を與へ池上部隊の作戰は有利に展開してゐる

米の斡旋方申入れを否定
外務當局が公式

【東京二十日發同盟】天津英租界問題に關し米政府よりわが方に對し現地解決の斡旋方を申入れた旨の報道が行はれたが、わが外務當局は二十日右は事實無根の風說なりと公式に否定した

臨時政府のお膝元
北京に反英運動
沙基慘案記念日を卜し

【北京二十日發同盟】天津租界問題は華人をも異常に刺戟し、連日實行される峻嚴なる檢問檢索の原因は英國側の東亞新秩序を認識せざるに在りと支那人側の反英氣運は漸次濃厚となり、臨時政府のお膝元たる北京にも飛火し來る二十三日沙基慘案記念日を卜して一大反英運動が捲起されることとなつた、沙基慘案記念日とは一九二五年上海に勃發した五・三〇事件が各地に飛火し、六月二十三日廣東の市民大會後沙基で一大デモを行つたところ、英國兵と佛國兵の銃擊を受け、多數死傷者を出した英國の暴虐振りは支那側にとつて永久に忘られぬ日だ、この日北京では和平救國民衆會、民衆各會代表共同主催で、市民を動員大和殿で民衆大會を開催、英國の猛反省を促す決議をなし大示威行進を行ひ、東亞新秩序の認識を促すことになつた

英の間違つた方策に原因する
獨紙ダ市問題で力說

【ベルリン二十日發同盟】去る十七日より十九日までゲッベルス宣傳相のダンチッヒ訪問に依つてダンチッヒの歸屬問題は愈よ白熱化せんとする傾向にあるが、ナチス黨機關紙フェルキッシャー・ベオバハター紙は二十日の紙上において同問題を取上げドイツ的都市たるダンチッヒの將來は大ドイツに包含せられることに依つてのみ保證される旨を力說した、要旨左の如し
過般ゲッベルス宣傳相のダンチッヒ訪問の際の模樣に徵してもダンチッヒがドイツに復歸を衷心より希望してゐることを英佛兩國も諒解したに違ひない、我は最早ダンチッヒに關して物質的利益を論じてゐるのではなく、實にドイツ的都市たるダンチッヒの存在不存在を問題としてゐるのである、ダンチッヒの將來はそれが大ドイツ國家の保護下に入つてのみ十分に保障され得るものである、今日事態がここまで立至つたことは大部分ポーランドの不當なる要求を支持した英國の誤つた方策に依るものである

我が軍の猛攻に
敵は東方へ潰走
中條山脈の掃蕩戰

【○○二十日發同盟】聞喜東方中條山脈の掃蕩戰を開始した原田、山崎各部隊は [illegible] 突破し、早くも [illegible] 第四十七、五十四兩師、獨立第五旅の二万の敵を [illegible] 後三時を期し行動を開始した [illegible] 各部隊は夏縣東方 [illegible] し當面の敵に對し反擊を加へつつ [illegible] 東へと敗走を續けてゐる

英國屈服の兆候
何等かの意思表示か

【天津二十日發同盟】天津英租界問題に對する英國側の動きは經濟封鎖論から現地解決論に變更し、再び外交折衝で問題を解決せんとの空氣を深め、現地英當局も日を逐つて先鋭化する我が除擬のため既に屈服の兆候を見せ、近く我方に何等かの意思表示をなすものと見られるに至つた、而して我方は依然犯人引渡の如き個別的問題を前提とせず、斷乎問題の全面的解決方針を堅持しつつ軍、外務兩當局共に一段と陣容を整備して英國の動向を監視しつつあるので、假りに近く外交折衝が行はれるものとしても當分足踏の範圍に出ないものと見られるが、茲十日間の推移如何は極めて注目される

裏に裏ある英國外交
伊紙論評　日本は邁進せよ

【ローマ二十日發同盟】二十日のローマ各紙は引續き天津租界封鎖問題を取上げて論じてゐるが、これら論評を通して觀取されるイタリー政府の意向は左の通りで、日本は飽くまで英國の老獪な外交を洞察して强硬にその所信を貫き東亞新秩序建設の障礙除去に邁進すべきであるとしてゐる、要旨左の如し
英國は既に讓步的態度あるを示してゐるが、日本がこれに欺かれて對英態度を緩和することは危險である、英國外交には裏の裏がある、日本がその態度を緩和すれば英國の陷穽に陷る危險が無いとは言へない、英國は目前讓步の態度を示しながら既に大々的な日本壓迫策を起草してゐる、それは獨伊に加へて包圍政策の極東への延長である、それは政治的に經濟的にそして軍事的に行はれんとしてゐることが明白である、日本はこの機會を逸することなく東亞新秩序建設の障礙除去に邁進するであらう

英に最後通牒
アラビア國王の名で

【ローマ二十日發同盟】パレスチナ問題は其後依然歸趨定まらず行悩みの形であるが二十日ジョルナーレ・デイタリア紙がカイロ特電として報道する所に依ればサウヂアラビア王國のアミール・フェイサル外相はイブン・サウド王の名をもつてマクドナルド英植民相に宛て最後通牒を發し、英國がアラビア人の要求を容れてパレスチナ問題の急速な解決を圖らないならば國交を斷絶する旨を通達したと言はれる、右の通牒に接した英國政府は狼狽し直ちに同國駐剳ブラード大使に對し直ちにフェイサル外相と會見しパレスチナ問題はじめ紅海に於ける國際情勢、パレスチナに於ける英國權益等に關し懇談しその諒解を求めるやう問責的訓令を發した模樣である

樞府で可決
米穀局新設に伴ふ府官制中改正の件

【東京二十一日發同盟】樞府定例本會議は　天皇陛下御親臨の下に二十一日午前十時より宮中東溜間において開會、近衞議長以下各顧問官、政府側より平沼首相、小磯拓相以下關係官參列
一、臺灣總督府官制中改正の件（米穀局の新設に伴ふ勅任事務官一名其他所要人員の增加に依るもの）
を上程して村上官長より審查の結果を報告これを可決　天皇陛下入御あらせられ同三十分散會

答申に入る
全島警察會議（第二日）

全島警察會議第二日目は廿一日午前八時より總督府正廳に於て前日に引續き開催された、日程により諮問事項の答申に入り西村（台北）根井（新竹）兩州警務部長の答申があつてから途中立川、大阪兩事務官の物價問題と廣東事情に關する講演があり、零時十分前の日程を終へ一同鐵道ホテルに於ける總督府局長主催の午餐會に臨んだ、答申の大要は左の通りである
○西村臺北州警務部長
○經濟統制法令の圓滑なる運用は官民の協力を必要とする意味に於て官民協力の機關を設置する要があらう
○經濟警察機構の外一般の警察官に對しても經濟知識の教養を徹底せしめる事が必要である
○根井新竹州警務部長
○低物價政策遂行には公定價格制度を樹立する事が急務である
○經濟取締上の取締方法は迅速に行ふ必要がある
○經濟警察機構の擴充を圖れ
○經濟警察運用上官廳相互間並に官民間の連絡を密にする必要がある
○統制法令の趣旨も大體徹底したので今日これからの違反は惡質と見ていいから違反者に對する處分は嚴重にする必要があらう

小麥增收

【東京二十一日發同盟】農林省では六月十日現在に於ける本年度東北六縣及び新潟、長野各縣の麥豫想收穫高を二十日發表したが、其內小麥豫想收穫高は七十七万八百六十石にして前年實收高に比し一割四分八厘の增加である、而してこれを前回發表された三府三十五縣分に就て見れば合計一千四十一万六千三百三十石となり、早くも一千万石台を突破して前年同地方の實收に比し百七十九万二千四百三十二石（二割八厘）の激增を示した、これに近く發表される北海道の分を加へれば更に大きな豫作が豫想される譯である

獨伊海軍會談

【ローマ二十日發同盟】南獨コンスタンツ湖畔フリードリッヒスハーヘンにおけるイタリー海軍次官カバニアーレ提督とドイツ海軍總司令レーダー提督の獨伊海軍會談は豫定通り二十日朝より開始され二十一日も續行される筈であるがイタリー政府當局は右會談の目的につき左の如く述べてゐる
今次會談では獨伊兩國海軍の密接なる共同作戰に關する方式を具體的に決定し、獨伊同盟海軍力を更に强化する案につき討議決定する豫定である

大日本航空會社
設立委員總會

【東京二十一日發同盟】大日本航空株式會社第一回設立委員總會は二十日午後永交社において開催、特別委員會で決定せる定款、設立趣意書、事業目論見書、收支計算書、株式募集要綱、異議なく可決した、之に依り大日本航空會社設立の大綱は決定し愈々八月下旬には設立を見る豫定であるが、株式の公募並に今後の設立事務の處理は設立委員長田逓相に一任された、又株式公募の時期は七月上旬、第一回拂込は八月中旬の見込である、尚總資本一億円、株式總數二百万株中公募株は二十二万株で五十一万株は大日本航空の株式に引當て七十四万五千株は政府、五十一万五千株は賛成人で引受濟となつてゐる、第一回拂込金は一株につき五円である

その日その日

○汕頭附近に敵前上陸──日本側からする顯著なる"六月攻勢"である。膺懲として南支に伸びた"膺正"の巨腕──
○敵前上陸に際し、またも著しい天佑の顯現──皇軍の向ふ所風波あらず、黼々として豫定の行動に移る。"神国"を讚ふ
○台灣としては"對岸の膺正"の徹底であり、南支としては重ねての"黎明來"である。"明るい南支"への協力が待つてゐる
○やるだけの事は必ずやる日本だ"斷じて行ふ"のが日本国民のモットー、天津事件にしても……新行動にしても……
○アラビアからも英國へ最後通牒、"泣き面に蜂"といふ諺へがあるが、アラを拾ひ立てられると際限がない。之から世界も活況を呈さう

人事

▲娥波總三氏（大阪娥波織工所長）十九日南部より來北（鐵道ホテル）
▲山下繁造氏（高雄築港所長）二十一日來北（鐵道ホテル）
▲丸野唯一氏（新任阿緱製糖所長）二十一日下り夜行にて屏東へ赴任
▲高原末基氏（東京帝大助教授）▲住田芳太郎氏（同上）二十一日南部より歸北（鐵道ホテル）二十三日內地へ
▲堀逸氏（日糖斗六製糖所長）二十日來北（吾妻）
▲慶銘氏（廣東前日經濟調查局長）外一行十二名二十二日午前八時八分臺北發南下
▲茂野信一氏（高雄州產業技師）二十日來北（吾妻）
▲見干城夫氏（臺南製糖常務）北中の所二十日夜行にて歸社
▲星野友太郎氏（東洋精機）二十日來北（吾妻）
▲木岡源兵衛氏（王冠赤十字葡萄酒本舖大阪支店長）二十四日來臺（吾妻）

無絃琴

台灣を世界交通路の幹線に結び付けてゐるのは、今のところ郵船の香崎、白山、鹿島、榛名の四船が毎月往復とも一回宛基隆に寄港するためであるが、せつ角基隆に立寄るのに十分に利用してゐないといふ嘆びがボツボツ聞えてゐる▲歐洲航路を台灣へ寄港させて貰ひたいといふ希望が、いろいろ曲折を經て漸く實現を見るに至つたもので、台灣としては實は非常に"貴い獲物"である筈だ。それを基隆寄港に成功したからとてソレで目的達成とばかり貴い獲物の效用を節り利用しないといふのは實際勿體ないハナシである▲その船客を自動車で觀光に案內するなどは、ガソリン節約の折柄容易に出來ないことしても、台灣紹介の實效ある事物をしなくては駄目である。何せ此の歐洲メールが基隆に寄港するため船會社や船客は一日無駄をする譯だから、此の寄港を償ふて尚餘りある迄に有效に此の寄港を利用しなくては相濟まぬ譯である▲それと同時に、海から來る船客を港に於て取扱ふ側に於ても、成るべく旅客に便宜を供與し爽かな感じを與へることが必要で國際港となつた以上、凡てに垢拔けして如才なくやつて欲しいといふ願ひも有るやうだ。

戰時下科學振興は若き學徒の手で
學術研究會に淸新注入

【東京二十一日發本社特電】戰時下科學日本の振興を目指して文部省の學術研究會が擴大强化され二十日の閣議で官制改正の件が正式に決定した、この學研は大正九年學界の權威百名を委員とし學術研究の各部門の連絡と統一を圖るため設立され爾來天文、物理、化學、地質、數學、工學、醫學の各部で委員會に分れて學界の發展のため盡して來たが、事變の進展に伴ひ戰時科學力の強化が益々必要となつて來る一方、同省に於いてもこの機運に應じ豫算二百万円を以て學術部が七月一日から店開きするので學界連絡の學研も擴充する事になり從來の委員百名を一擧に二百名に増員するものである、この增員に當つて注目されるのは『戰時下科學振興は若き學徒から』と從來の長老第一主義を捨て新進氣鋭の三十台の科學者が多數起用され淸新な空氣を持つた事でこの新陣容成つた學研では今月末總會を開催、故櫻井錠二博士の逝去に依つて空席となつて居る會長と各部長を推擧、學術部と密接に聯り乍ら科學振興への新らしき一歩を踏み出す事になる、尙故櫻井會長の後任には現副會長田中館愛橘博士、學士院長岡部長景子、三浦謹之助博士、長岡半太郎博士、工學士、藥學博士等が有力視されて居る

今日を三年間待望
汕頭攻略を悦ぶ梅津氏の談

我が無敵皇軍の矛は遂に南支に鏃された汕頭、何日の強烈な抗日の地汕頭に伸ばされた、この地と最も關係深き六百万島民は、如何にこの日の到來を待ちわびてゐたのだらう、二十一日朝皇軍の汕頭敵前上陸の快報が一度傳はるや全島津々浦々に歡呼と万歳の聲が起り、皇軍に對する新たな感謝の念を一入深くさせたのだ、この日街頭に鳴り響く新聞號外の鈴を聞いてこの快報を誰よりも喜ばしく感じ懷げに聞く人は誰だつたらう、臺灣本島支配人代理梅津昌氏がそれである、思へば昭和十二年八月十二日、領事館員以下領事館員と共に一般居留民全部七十六名（內地人四十六名、臺民十九名、鮮人一名）を引率し引揚げて來た當時の汕頭臺灣支店長で居留民會長の前記梅津氏であらうこの快報を聞いて汕頭本店に梅津氏を訪へば滿面笑みを湛へ喜びを語つた

これは愉快な事です、由來汕頭の排日風潮は南支廣東民族の排外思想の現れでありまして其性質は誠に頑強執拗で昭和十一年以來台用巡査殺害事件、暴徒毆打事件、青山巡查事件と次ぎ次ぎに不祥事件を繰り返してゐるところで、今次事變勃發するや我が居留民に對する猛烈な壓迫と侮辱を加へ支那人の使用人は出て行く、物を買ひに行つても賣つてくれない、又輪船や車にも乘せてくれない等刻々對日感情が惡化し加ふるに軍隊が汕頭に侵入して來たので、愈々危險が迫り財産と地盤を犧牲にしてゐたが悲壯な決意で殘留邦人七十六名の引揚げを行ひ思ひ出深い同地を引揚げて來たのである、現在臺北には當時の引揚居留民は五、六名位しかゐないがいづれも涙を流して當時の勞苦を思ひ比べ喜んでゐるに違ひない、昭和町に居住する荖阪通介氏は彼地に二十數年も居留してゐた事とて人一倍喜んでゐると思ふ

五中等學校を認定
總督府で從來の方針を一擲
學童の窄き門へ吉報

總督府では昨年一月に制定された私立中等學校認可標準內規に基き、內容を整備中であつた國民中學校、台南長榮中學校、台南長榮高等女學校、開南商業學校、開南工業學校の五中等學校を二十一日附で認可した、總督府の多年に亘る方針では私立中學校は原則的に認可しない建前を執つて來たが島民文化の著しい進步に伴ひ最近中等學校入學志願者が激增した爲進學の者は志望の學校に入學出來ず（本年度の統計では志願者に對する入學者の率は中學校は三割二分五厘、女學校の四割二分五厘、實業學校三割三分五厘）止むなく內地に遊學してゐるが之は父兄の負擔、子弟の教養上から見ても默認出來ぬ爲總督府では多年の方針を一擲して昨年一月認可標準を定め第一回に台北中學校と淡水中學、高女の二校を認可したが、今回が之で二度目の認可である、右のうち國民中學校と商工學校を分離して開南商業と開南工業の三校は現狀を以てしては必ずしも完全とは云ひ難いが將來よくなる見透しがついたのと南支南洋に挑飛すべき人材の養成とか工業台灣の建設といつた見地からも多分に考慮されたものであり台南の長榮中學校と高女の兩校はこれを機會に從前のミッションとすつかり緣を切り純然たる普通教育機關に立返る事になつてゐる

一堂で親善を誓ふ
廣東訪日視察團の歡迎宴

台北州市並に商工會議所共同主催の廣東訪日視察團一行歡迎午餐會は二十一日正午より市公會堂一號大食堂に於て開催された、戶水知事、石井市尹、今川專賣局長、池內地方法院長、山本府總務長官、現代廣東武官、河村本社長、久宗五通社長、野口台電理事、商工會議所議員、州市會議員其他官民七十餘名列席の下に先づ戶水知事は起つて『朋あり遠方より來る亦悅しからずや』と冒頭して一衣帶水の隣國との親善關係を一層明朗化し經濟提携を一段と緊密ならしめ新東亞建設の一翼として多大の效果を擧し必ずや兩國民相互の親睦を增進する上に大きな働きを爲すものであると確く信じて疑はざる所であります』と述べ、之に對して團長答辭を述べて午餐に移り主客交々懇談に花を咲かせて午後一時半頃散會した、一行は同二時より帝大見學、同三時より市內見物を行つた（寫眞は公會堂での午餐會）

鄕軍分會の參事講習會

鄕軍台北支部では益々其の內容を充實し動員團體としての機能を遺憾なく發揮する爲管下聯合分會員會議を開催したが、更に十九日午後一時より南軍部隊に於て聯合分會、分會參事の講習會を開催した、集まるもの台北市聯合分會高松參事他約五十名で、聯隊區司令部長より激勵的訓示並に勤務に關する指示を與へ、次いで聯合支部參事より指導强化に關する要望事項を開陳、最後に隔意なき懇談を遂げ將來は一層結束を固くし本來の使命達成に邁進することを申し合せて午後六時過ぎ散會した

新竹商工會議所で會頭と副會頭選擧

【新竹電話】新竹州商工會議所では二十七日午前十時より濱茶會館に於て臨時總會を開催し會頭の後任並に副會頭十名增員による選擧を行ふ事となつた

對岸南支に向け渡航者激增
北署管內だけでも一千

島東無比の矛が南支に伸ばされ、廈門、廣東、海南島と續いて日章旗を翻へし我が威武に南支民衆がやうやう親しみを寄せてゐる折から、廣東を一度でも訪れて來なければと言はれる程今の如くこの南支へんとする台灣島民の熱は漸次上昇してゐる北署管內の本年一月から五月末迄の渡航者數は內鮮人百七十九名、本島人千七百七十四名、合計千九百五十三名に上り僅か五ケ月間で事變前一年分の全渡航者數にまさに匹敵せんとしてゐる

故岡氏の遺族から消防助成會に寄附

元台北消防組長故岡今吉氏の遺族は二十一日香奠返しとして金一封を台北消防助成會に寄附した

二日で十一萬圓突破
基隆市の金賣却好成績

【基隆電話】基隆市における金報國運動は過去一回、二回の賣却デーにあまり芳しからぬ成績を示して關係當局始め市民に對する或は認識不足の声まで聞く狀態であつたが十九、二十日の兩日における今回の賣却デーには驚異的な好成績を收めて遂に從來の不面目を一掃するにいたつた、即ち第一日は賣却者約八百名、賣上高約五万円を擧げ、第二日は前日における豫想外の繁忙振りに台銀基隆支店では限定時刻を繰上げて午前八時半から取扱ひを開始したが、今回の各關係當局における獻身的運動は遂に市民各層、殺到に徹底的な認識を深めたものの如く、賣却者は早朝からわんさく〳〵と押しかけ全く押し合ひ、へし合ひの混雜振りをみせ、終日ひつきりなしの大賑ひ、遂に本店からの出張員十名では到底處理出來なくなつたので同支店では正午から急き本店に更に二名の係員派遣方を求める一方午後三時には約百名位の受付濟みの待合者を殘したまゝ、その後陸續と押しかけて來るものに對して〝來るべき機會に〟といふので斷るといふ有樣かくて第二日は賣却者千名餘に上り金額六万円餘を擧げ二日間に合計人員千八百名、金額十一万円を突破した、工藤支店長はこの嬉しい繁忙さに自から洋服のズボンまで汗をにじませて何かと指導整理に當りながら左の通り語つた

過去二回の賣却デーに餘り成績が芳しくなかつたので今度も二日間の期間にしたところこの始末です、こんどは全くこちらの方が認識不足でした、この樣に押しかけて來る賣却者に對し處理の收拾がつかなくなつたので三時後の來客に對しては次回にしてもらひたいと斷るの止むなきにいたりました、係員も晝食の暇さへなく全く嬉しい悲鳴とでも申しますか結構なことです

なほ基隆市は左の日程で賣却實施の豫定である

瑞芳　二十一日―二十二日
九份　二十二日―二十五日
金瓜石　二十六日―二十八日
雙溪　二十九日
貢寮　三十日
平溪、金山、万里は未定

召集解除と歸還兵懷しの內地へ
けふ高砂丸で基隆出發

【〇〇電話】〇〇部隊召集解除〇〇方面歸還兵は二十一日午後二時出帆の高砂丸にて軍官民多數見送裡に懷しの故國へ向け出發した

友邦タイ國から新聞記者團
廿九日基隆入港の盤谷丸で

【基隆電話】タイ国（舊シャム）における益々排日運動打開策の一つとして非常時下に於ける躍進日本の眞の姿を紹介して對日認識を深める一方日タイ親善の强化を圖る意味の下に大阪商船、三井が合同の形式で同國新聞記者團を日本に招聘する事となつたが、一行九名は二十九日基隆入港の盤谷丸にて來朝し約二十日間に亘り日本各地を視察の豫定

御難の東海バス
けふ中に徒步で連絡

豪雨のため蘇花道路は濁水溪より北十一粁二百米の地點に於て崩壞し東海バスは之がため運轉不能に陷つたが十九日の夕刻に至つて降雨は歇み崩壞も停止したので二十一日中には東海バスは徒步連絡の見込がついた、尙同バス第二號、第三號車各一台は現場より蘇澳間に於て旅客の輸送に當つてゐる

進藤長官歸る
けふ出帆の高砂丸で

【基隆電話】商船高砂丸は二十一日午後二時基隆を出港したが、主なる船客は阿生有保險院長官進藤誠一、同省資金部長秋山龍、海南島陸軍部院長河田幸一郎、專賣局台北煙草工場長三松經次等の諸氏であつた

咯痰取締を嚴重に
二十日からは結核の豫防宣傳

昨年三月一日より結核豫防法施行規則の本島施行以來既に一年有餘に亘り今日尙結核に對する一般の無關心から痰壺消毒の不十分は勿論街路、停車場內、或は映畫館若しきは乘合自動車內にても生生しき咯痰の散亂を見ると云ふ現狀であり、結核患者は年々增加の一途を辿つて台北州下に於ても一ケ年千五、六百名が結核の爲に斃れると云ふ狀態で而も其の死亡者は十五歲から四十歲位迄の働き盛りの者が多いと云ふ事は見逃し難い事實である、台北州衛生課では二十日より三十日迄を結核豫防宣傳期間として學校、保甲會議、青年會等を利用し又立看板、ビラ等に依り結核豫防に關する宣傳並に咯痰の衛生的打破の普及徹底を圖る事になつたが七月一日には全州下に亘り一齊に痰壺設備の調査を行ひ更に七月三日を期し州下に於ける咯痰の一齊取締を實施し其の違反者をどし〳〵告發することに依り長き顧慮時代を經たこととて違反者の嚴重處分を行ふことになつた

漢口總領事館の設計圖と敷地

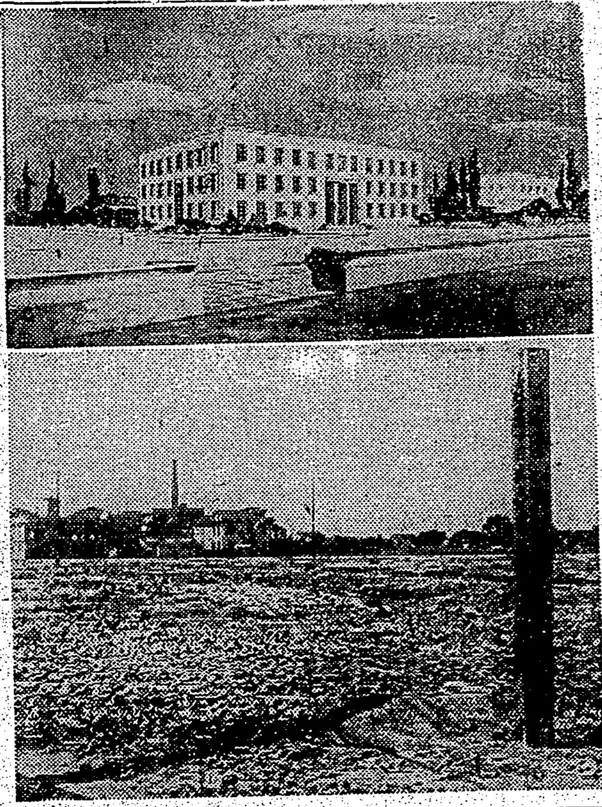

武漢陷落に先立つて敵が原形を止めぬまで破壞し去つた舊日本總領事館跡に堂々たる新館を工費約一百万円を以つて新設することとなつた（寫眞は設計圖と用地）

火野軍曹鄕里では長者番附の六番目
"麥と兵隊"で印稅成金

【若松二十一日發同盟】麥と兵隊で戰爭文學の王座に君臨した火野葦平軍曹（本名玉井勝則）が今度は戰線から一躍長者番附の六番目に躍り出した、同軍曹の鄕里福岡縣若松市の稅務署では此程昭和十四年度第三種所得稅新番附を決定したが總額一万円以上の納稅者中に同軍曹が一万一千五百餘円で六番目に擧げられてゐる、これを見ても如何に實戰記錄『麥と兵隊』が好評を博したかが窺はれる

羅東で輪禍
幼兒一名が慘死

【羅東電話】二十一日午前十時十分頃羅東驛前共益バス會社の運轉手黃木成（二）がバス北三三二號を運轉南方澳に向ふ途中、羅東媽祖宮前に差し掛つた際車の前方を橫切らんとする子供を背負つた本島人女を發見、急停車を行つたが間に合はず同人を押し倒し子供は即死した所生命は取止める模樣である、女は重傷を負うたので直ちに仁濟醫院に担ぎ込み應急手當を爲すと共に急報に依り羅東郡司法主任が檢視を行つたが、女は羅東郡冬山庄八寶二二九吳阿氏阿染（三）で死亡した子供は長男吳阿滿（二）である

農專の大野氏博士論文パス

台北帝大附屬農林專門部教授大野成雄氏は主論文ベクチン酸の化學的研究參考論文十八編を母校北海道帝國大學に提出中の所去る十九日の教授會を通過し近く農學博士の學位を授與される事になつた、因に大野氏は昭和二年北大農藝化學科の出身で生物化學專攻の少壯學者として前途を囑望されてゐる、之で農林專門部では第八人目の博士を出した事になる

臺日發聲ニュース

本社發聲ニュース映畫第百十報並に第百十一報は二十一日夜より台北市內映畫館タイゲキ、國際、大世界、芳乃の各館で上映される、內容は次の通り

△危急を告げるコロンス租界問題（特報）△早慶野球大決戰△貯蓄報國△ノモンハン事件（特報）△忠靈塔春の大祭△三大學水上爭霸戰△厦島丸の引揚△アメリカ沈沒潛水艦より乘組員救出△空の英雄飯田中佐の英靈還る△天津租界封鎖（特報）

老松公新舊校長送迎會　臺北市老松公學校に十七年間中校長として十一年間勤續した小宮山信二郎氏が今度市の學務課長に榮轉し…

同不二庄氏が後任校長となつたので保護者、有志、同窓者等發起となり二十四日夜七時半万華俱樂部で新舊校長の送迎會を催す由、會費一円五十錢二十二日迄に同校へ申込まれたいと

今夜の放送

（六・二五講演）東京市政の現狀に就て…頼母木市長△七・〇〇童謠と獨唱「別れ外九曲」…森中小揚唱歌隊、伊藤松井四郎△七・三〇國民歌謠「白百合」指揮永井八郎子△七・四〇趣味講演「江戶から大東京へ の發展」橫關英一△八・〇〇管絃樂 交響詩夏の田園 外三曲…大阪放送交響樂團△八・三〇ラヂオ時局讀本「議會と金」△八・四〇便漫談（新作）「綴子舞」小原木貫、解說高野辰之、唄高橋時中、他△九・〇〇浪花節「隅田川雲れの雲切り」淺化家辰丸△九・四〇時事講演「中研の改組と經營の工業化に就いて」安達左京

あすの天氣

臺北地方　南西の和風晴
北部地方　南西の和風晴後曇
東部地方　南の和風晴後曇
西部地方　南の和風晴
南部地方　南東の和風晴後曇

概況（二十一日）七六〇粍の高氣壓は北海道方面にあり東に移動し七五〇粍の低氣壓は上海の北にあり北東に進む模樣、本島は一般に曉近海は南の和風雲海上は曇かであります

今晩の映畫

◆大世界館（一時上映）1パテー・ニュース 午後七時三分 2臺日ニュース 四時七分 3裸の教科書 八時三分 4キングコング 八時四分
◆新世界館（一時上映）1疾風どくろ劍士 午後七時三分 2陣太郎笠 八時三分 3パテー・ニュース 九時五分 4血戰荒神山 九時二十分
◆芳乃館（一時上映）1大毎ニュース 午後七時 2人妻眞珠 七時四分 3臺日ニュース 九時二分 4張子の虎 九時三分
◆國際館（一時上映）1ニュース 午後七時二分 2月を消しましよ 七時四七分 3北海の子（豫告）八時二分 4女を捜せ 九時五分
◆タイゲキ（七時三十分上映）1月形半平太 午後七時三〇分 2臺日ニュース 八時二七分 3續・愛染かつら 八時四〇分
◆第二世界館（一時上映）1投げ節彌之 午後七時三分 2その夜の秘密 八時三分

亡男正宏儀六月貳拾日午後四時半急逝致候に付此段謹告仕候
追而葬儀は明二十二日午後四時東門町曹洞宗別院に於て告別式相營可申候
昭和拾四年六月貳拾壹日
父　中村茂夫
親戚總代　田中修吉
友人總代　高橋傳次郎
柏原武夫
奧村玄莊
橋本武彥
新崎四方一
代　長野縣人會長　件野喜四郎

梅雨どきに發作する…ロイマチス 神經痛 節々の痛みに
サロメチール
たゞ患部に擦り込むだけで、皮膚から直接、深部筋肉に作用し、痛みを早く散らします。
五十錢・一円 藥店にあり

キングレコード
菊池寬氏原作・新興映畫「愛憎の書」主題歌
フアンにとつて聽き逃せぬ絕對的名主題歌
愛憎の書
樋口靜雄　松島詩子　筑波高
二人ゆくく人生　愛のいばら路

割烹 菊水（元梅の家跡）電話七五〇四・七六七番
割烹 日本亭 電話…
元梅本 割烹 新喜樂 電話…
御料理 竹の家 電話…
割烹 梅屋敷 電話…
元祖 八の揩味噌 登錄商標
冷藏庫の修繕は 臺北市兒玉町 八木兄弟商會
新古日本刀賣買 鈴木奎弘堂
新柄ワイシャツ・ネクタイ・バンド大小時計 村井商行
雜件
洋樂レコード賣買 臺北千歲町 河合樂器 電七〇九
蓄音器
山葉オルガン月賦販賣 臺北市京町二 日本樂器臺北營業所
樂器
ラヂオ十ケ月月賦販賣
ラヂオ器械
婦人服地 新柄洋品 臺北新世界館北 ラクダヤ
洋服
喘息にワンカ 臺北京町
藥種商
メガネは金光堂 臺北京町一丁目
時計眼鏡
カメラ中古品高價買入 臺北市京町
寫眞
名物 芭蕉煎餅 下江商店
パイナップ 矢野商店 臺北本町
內地土產
性病科 永吉醫院
醫院
臺日案內 料金 …

愛國娘 流行歌 富部服子 テイチクレコード
靑い空は僕の空 ミネ・クツイデ
キユーピーマヨネーズ 體位向上 美味榮養のサラダ料理を召上れ
スターウエハース
蒲燒 天ぷら よせ鍋 鯛ちり 江戶長 大世界館前
御料理 紀州庵 若竹町 川端町
蒲燒 天ぷら よせ鍋 御料理 中惣

主題歌 新女性問答 松竹映畫
コロムビア
支那の夜 渡邊はま子
愛染かつら（抒情歌）霧島昇 ミス・コロムビア
春雷（主題歌）二葉あき子 霧島昇 ミス・コロムビア
續愛染かつら（主題歌）霧島昇 ミス・コロムビア
純情の丘 二葉あき子
乙女七人 ミス・コロムビア
レコードはコロムビア時代

ビクター
七月新譜
提琴協奏曲 メニューイン
洋樂
交響管絃樂 夜想曲
奏鳴曲 ベートーヴェン
メヌエット
ビクター洋樂愛好家協會 第五輯・豫約開始
大平洋行進曲 海軍省選定歌
佐渡は日暮れて
ワイキキの銀波
鴨緑江節
大地を踏んで
恩に泣く

こうすれば、すぐ
精氣づく
男の生活
根氣なくすぐ疲れ
夫婦愛は冷たく
不眠で記憶なく
早老不能の失望も
精溢れて愉快になる

四十の早老が治って妻も上機嫌

板崎敏良

……ホルモンの注射も痛くて料金が高く效目ある迄續けられぬので中止し、新聞紙の廣告でホルモン內服藥をのみましたが、明き瓶が增えても精力は增へず金を捨てた悔しさで一杯でしたが、不圖キング・オブ・キングスに心をひかれ注文し服んで見ると驚いた事には體中は何んとも云へない力で滿ち根氣が出て來て頭もはつきりして來た。こんな手軽に安價で人生の快樂が手に入るとは全くキングの御蔭と感謝します。續けて呑みますから中級壹函御送り下さい送料共五円十五錢爲替で同封しました。

落第した私が優等になる

杉浦久雄

十四の時勉强たことが止められず頭重く耳鳴りがして記憶が全くなくなり、學校も二度落第し願書白く全く前途の望みを失ひブラ〳〵してゐたが、そんな事は親にも云へず煩悶しましたが、ふと貴紙キング・オブ・キングスの記事を見て、僕の病氣と同じ人が全快してゐるので急に氣が強くなり早速送つて貰つて服用しますと、急に體に力が出て來て頭もはつきり澄み、悪夢も見ぬ様にぐつすり眠られ、二三度讀めば記憶出來る様になつたのは嘘の様で驚きました。一学期の成績は百人中十五番の良成績で體重十六斤も殖えました。來年は十番以內で卒業の自信です深く御禮申上げます。

精力生れ變って家運繁昌

三木貫一郎

卅二歳で早老し全く眼の前が暗くなりました。根氣が無くなり白髮は增へ皮膚は萎びて記憶も考へも悪くて商賣も失敗續きで夜は眠れず明方にうと〳〵すると悪夢や淫らな夢でグッショリ汗をかき、頭は重く體重は一日三百匁も減り（略）支那の秘藥や西洋流のホルモンを續けても一向光の一條も見えず愈々絕望かと斷念した時朝鮮に居た友人が試みたキングの話をきき、早速賣店から送つて貰ひのみ初めて二日目數年なかつた欲求が、氣持が急に湧いたのに力をつけられ（略）今は一日四五時間しか眠らなくてもドシドシ氣力がつづいて商賣も繁昌し夫婦仲も二十代の人の様で五つも若くなつたと云はれて幸福になりました。キング・オブ・キングスは男子の必ずのむものと友人にも敎へて御禮云はれてゐます。至急十円級をお送り下さい。

眼鏡いらずに返へり咲く

今泉栄五郎

孫が生れる迄生きてゐたいと思つた俺は五十五でお祖父になるとせめて孫の結婚迄生きてゐたいと慾が出て、滋養物や何とか云ふ支那の靈藥をのんでも年にはかてず、根氣なく息切れ目がかすむので、とてもそれ迄は生きれないと思つてゐた矢先東京の孫から送つて來たキングと云ふ藥をのんでみたら、年がひもない氣持が出て來て聞も元氣になり、近頃では眼鏡もいらずに新聞が讀めるし肌も光澤が出て來て醫者さんは不思議に思つてゐる。これなら孫の結婚迄生きておられると思つてゐます。東京の孫から賣店へ十四圓いたら藥は私の方へ送つて下さい。

成功者は精力絕倫

入学、結婚、生活難と現代は苦難の洪水であるから精力貧弱な人は結婚して一家を作る事も、況や成功など全く不可能で一生下積みの苦しみの中で他人の成功を羨むより外にない。

他人が三時間働くものなら自分は六時間働く精力がなければ現代では失敗者です。政治家実業家事業家は自分の仕事を片手でやつてのけた合間を縫つて酒の宴歡の間に發散して尚餘り餘る精力をもつてゐる、併し彼等と雖も人間であるから精力には限りがある。それだのに如何にして燃える様な精力があるのであらうか、それは彼等獨特の強精強腦強壯の方法をやつてゐるから疲れる事も知らず老いることも知らずグン〳〵延びる上に延びる事が出來るでは如何すればよいか。

疲れず精力絕倫
夫婦愛愈々深く若返へる

日本と獨逸の醫学博士で性慾学の大家として有名な羽太鋭治先生は、研究多年之れなら必ず強精補腦の目的を達する前人未發明の秘藥を發明された。

此れをホルモンと一処に服めばホルモンの效力を十數倍に强め、支那千古の秘精力藥を一処に呑めば效力が十數倍强力となつて效く特性があるので之れを科学の最高法で應用して完成されたのが

強精強腦強壯藥
キングオブキングス

である。これに東洋の靈藥と云はれる高貴藥數種の組合せ秘藥の全能を働かせてあるので、從來のホルモン劑とは比較にならぬ效果は實に數万の實驗で驚くばかり現はれてゐる。不能者失望者　夫婦和合の出來ず人生の快事に悲觀する人は直に本劑の靈能で一足飛びに幸福を得られます。

藥價は小（百粒入）貳円　中（貳八〇粒）五円　大（六百粒）拾円。送料は各拾五錢一般藥店にはありませんから直接製造元東京市芝區通新町拾參ノ六合名會社春泉堂へ爲替か振替（東京七七壹番）又は代金引換で御註文下さい

二十臺から七十臺迄必要

醫學博士　羽太鋭治

六十で精力旺盛の人もあれば卅台で既に早老無能の人がある。それは一體如何な原因であるか。生れつきと諦めるのは早い。性ホルモンだけでも自由に出來ない。そこに何か神秘なものがあるに違ひない。余は專門的に人間、初めあらゆる動物の性慾生殖に就て研究する事十數年遂に貴重な事実を發見した。これを基礎として苦心研究の結果前人未發明の強精強腦強壯劑を發明し、これを多數の患者に試みた処、實に驚く可き結果を得キング・オブ・キングスと命名した。ホルモン丈けで效かぬ不能の場合、普通の強壯劑で強壯にならぬ場合、其他神經衰弱症、精力等あらゆる手段で目的を達せられぬ場合でも本劑の成分は實によく體內で發情強壯の焰を燃やす。二十台から七十台迄男子として寸時も忘れられぬ文明藥である。

若返りたいなら野菜を澤山召上れ

蔬菜類は、身體に必要な榮養素を含みその上、老衰を防ぐ作用をします

唯、肉類に比べて味の淡い缺點がありますが、

野菜本來のウマミをきつと、引き出す味の素を利用すれば、野菜嫌ひも好きになる位、美味しく召上れます

味の素

登錄商標

宮內省御用達　味の素本舗　株式會社　鈴木商店

6—D

●ノーシン！ノーシン！頭痛にノーシン●

猪印

店頭スケッチ

客「猪印の蚊とりを下さい、ほかの品はダメよ」

△「ハイ〳〵、手前どもでは猪印ばかりで信用を頂いて居ります」

夏の保健衛生は先づ此蚊取りで毒蚊を撲滅する事です

皇軍慰問袋へ是非

キンメ火持の一番よい

安住蚊煙香

E—13

エキカトール本舗　安住大藥房

强い殺菌・藥効性

ムシ歯・口臭・歯槽膿漏も

この强力性能で徹底的に防止！

1 驚異的殺菌力

クラブ歯磨に應用せる殺菌劑
クロールカルヴァクロール
ヨードチモール
（併用劑の威力）

	1,000倍稀釋液	5,000倍稀釋液	10,000倍稀釋液
チフス菌	完全死滅	完全死滅	完全死滅
連鎖狀球菌	完全死滅	完全死滅	完全死滅
葡萄狀球菌	完全死滅	完全死滅	完全死滅
大腸菌	完全死滅	完全死滅	完全死滅
肺炎双球菌	完全死滅	完全死滅	完全死滅
假性ヂフテリー菌	完全死滅	完全死滅	完全死滅
結核菌	完全死滅	完全死滅	完全死滅

一〇、〇〇〇倍乃至五〇、〇〇〇倍稀釋液ニテモ細菌ノ種類ニ依リテハ完全ニ死滅ス

この殺菌性能！

クラブ歯磨は他に比類なき八大特許の綜合化學作用をもつてゐますが、單にその殺菌劑クロールカルヴァクロール及びヨードチモールの性能を見てさへも左表のやうな素晴しいものです。しかもこの强烈な殺菌・消毒力をもち乍ら何等の刺戟や副作用のないのが誇るべき特長です。

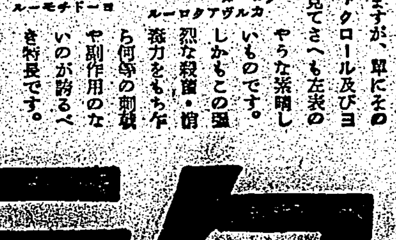

八大特許による綜合的藥効作用！

藥用クラブ歯磨は一般歯磨のもつ嗽滌作用その他の效果を完備した上に、更に左の八大專賣特許の綜合による驚異的殺菌・藥効性をもつ無比の藥用歯磨です。この强力性能あればこそ、ムシ歯、口臭、歯槽膿漏を徹底的に防止し、歯と歯ぐきを強健にすると共に全身の健康を增進するのです。

2 八大專賣特許

第一〇一九七一號　酸素を含有せる歯磨

第一〇二一二〇號　オゾンを含有せる歯磨

第一〇三四三三號　過酸化水素を安定なる狀態に於て含有せしめたる歯磨

第一一五二六二號
第一一六六四一號　新殺菌劑クロールカルヴァクロールを含有せる歯磨

第一二一四七四號　新殺菌劑ヨードチモールを含有せる歯磨

第一二四二一九號　クロラミンを抱合せる歯磨

第一二五七〇〇號　銀コロイドを配合せる歯磨

新專賣特許　レントゲン照射に依つて啓起したる藥品を應用せる歯磨

藥用 クラブ歯磨

魯西亞船（56）

土師清二作　坪内節太郎畫

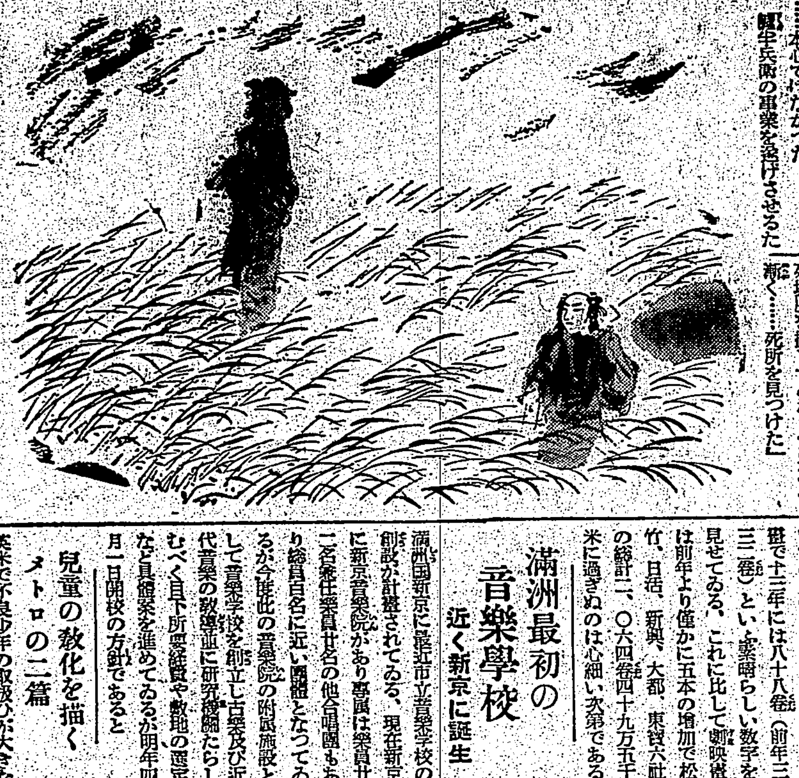

怒濤（九）

「生きてゐて良かつた……」

死ぬべき場所を發見した歡びを黒助は感じ、濁眼するのだつた。黒船焼打ちと同時に死ぬべきであつたのを、死にもせず、人を斬り火を放つた。その結果得たものは地獄のやうな愛慾と、嘘ぶつく悔恨と、自暴自棄のほか何ものでもなかつた。

「解つたよ黒助……貴様は、死場所を搜してゐるのだ」

黒助は、自分に言聞かすのである。

「貴様は、お幸……お幸に、疎ずる奴は殺すのだと、考へた。だが……」

それは、幾分の理由であつたらうが、全部ではない。

「わしは、死所を求めてゐたのだ」

志賀殿や文吉のやうな不埒な奴の手にかかりたくなかつたのだ。志賀殿に銃口を向けられて斃たれてもいいと自棄な氣持になつたのも……本心ではなかつた。

郷中兵衞の事業を遂げさせるために死ぬ——日本國の海防を强化する造船事業を中兵衞の手で成功させるために死ぬ」——彰督をした黒助は、死所を得た歡びで、一切の愛慾を吹き飛ばしてゐた。

「志賀殿ごとき奴に……中兵衞の事業の妨げをされて堪まるものか！」

眼を輝かせて石川島造船所へ行き自首して、中兵衞の手に縛られよう。

すつかり肚をきめた黒助は、怒濤に揉まれ漂つてゐた遭難者が救ひの船を見たごとく愛慾の海から浮かび上つた心地であつた。偶然の賜まで、武士である黒助は死ぬことの意義を發見して、愛慾から救はれたのだ。

武士道といふは、死ぬ事——毎朝毎夕、改めては死に〱、常住死身になつて居る——黒助は、武士有川緑介に立返つた。

心に誓つて、自問自答してゐた黒助は、闇を踏分けて、道へ上らうとして悔ッとした。

何時の間に現はれたのか、女が闇の上に半身を現はして佇つてゐた。

大きな心の革命に出會ひ、死所を搜し當た歡びを滿喫してゐた黒助は、背後に來てゐる女に氣が付かなかつたのだ。

「おい……？」

声をかけた黒助は、一层一层……近づくうちに、

「ああ、お幸！」

声を吞むやうに呼んだ。まさしくお幸である。

お幸は、首垂れたまま佇つてゐる。身じろぎもしなかつた。

「どうして……此所へ？」

近く寄つて、

「さうか。父親にはぐれたと見えるね」

お幸は、胸折れるやうに闇の中に膝を突いた。

「詫びる！許してくれ……火を放けたは拙者だ……」

「……」

お幸は答へなかつた。

「殺いたらう、わしを怨んでくれ……」

黒助は跪んだ。暗い闇の淀みの中にも、仄白いお幸の顔と手を、傷ましく見つつ、徐かに云つた。

「言訳せうとは思はぬ。わしは、死場所を探してゐた。今になつて漸く……死所を見つけた」

「……」

お幸は、顔をあげた。闇の中の男の眼を求めるやうに、膝を向けてくるのだ。

黒助は微笑して見せ、膝に膝へながらも、

「親御の近江様は何所にゐる？わしが送つてあげよう」

お幸は首垂れた。泣いてゐるのか、膝へてゐるのか。身近くゐる黒助は辺の闇が震へるのを感じた

「探してゐるであらう。お幸さん……あの乱闘と火事騒ぎの中で……お幸さんは、皆にはぐれ、迷ふてこんなところへ……」

黒助は、さうとしか思へなかつたのである。

輸出映畫の仕向け先き

事變を契機として映畫の海外輸出量は、著しく增加したが現在日本映畫の輸出先は米、英、佛、獨、伊、滿洲、支那、暹羅、土耳其、アルゼンチン、メキシコ、波蘭、蘭印度、墺太利、比律賓、オーストラリヤ、ニュージランド、新嘉坡、丁抹、印度、ブラジル、加奈陀、南阿聯邦、ペルー、瑞西、白耳義、玖馬、パナマ、埃及、智利、羅馬尼、コロムビア、ラトヴィア、スロヴァキア、ニューカレドニア、香港等歐米諸國三十餘ケ所に及んでゐるが最近は事變ニュースが相當多く與はれ海外に宣布されるもので十三年度には一、四五六件（前年九七〇件）に對しこの半數は各國との交換ニュースになつてゐるがこれ等三十餘ヶ所の仕向け先きに現れなく動いてゐるのは國際觀光局の觀光映畫で十三年には八十八巻（前年三三巻）といふ素晴らしい數字を見せてゐる。これに比して劇映畫は前年より僅かに五本の增加で松竹、日活、新興、大都、東寶六社の總計二、〇六四巻四十九万五千米に過ぎぬのは心細い次第である

滿洲最初の音樂學校　近く新京に誕生

滿洲國新京に最近市立音樂學校の創設が計畫されてゐる。現在新京に新京音樂院があり專屬は樂員廿二名兼任樂員廿名の他合唱團もあり總員百名に近い團體となつてゐるが今度此の音樂院の附屬施設として音樂學校を創立し古樂及び近代音樂の教導並に研究機關たらしむべく目下所要經費や敷地の選定など具體案を進めてゐるが明年四月一日開校の方針であると

兒童の教化を描く　メトロの二篇

英米で不良少年の取扱ひが大きな社會問題となり當局を悩ましてゐる折柄、同問題を取上げて社會政策の遂行に協力した二本の映畫がメトロの手で近く封切される、これはフレデイ・バーソロミウ、ミツキー・ルーニー主演サム・ウツド監督が英吉利の孤兒教化學校を描く「海國魂」とスペンサー・トレーシイ、ミツキー・ルーニー主演ノーマン・タウログ監督が米

カナ文字ニユース

▲天津ノ ヲガグンハ イギリスソカイノ マハリニ テツデウマウヲ ハリメグラシ、十九日ノ ヨルカラ、デンキヲ トホス コトニ シマシタ。コレハ 蔣介石ノ イヒツケヲ ウケテキル ワルモノガ、ソカイカラ ニゲダサナイ ヤウニ スルタメデス

▲イギリスハ テンシンソカイノ コトニツイテ、アメリカヤ フランスヲ ミカタニヒキイレ、一シヨニナツテ ニツポンノジヤマヲ シヨウト シマシタガ、アメリカヤ フランスガ、ナカナカ ミカタニナラウト シナイノデ、イギリスハ タイヘンアワテテ キマス。

▲ドンナニ ハゲシイ アメガ フツテモ、ニチエウビガ クルト キマツタヤウニ ヘイエイヤ ケンペイタイヲ オトヅレ、グンバニ クサヲヤル カンシンナ セイトガ キマス。イツモ グンバガ クサヲ タベヲハルト、ヘイタイサンヤ グンバニ オレイヲシテ、ウレシサウニ カヘツテイクノデス。コノ セイトタチハ タイホクシ 老松コウガクカウノ セイトデス。ヘイタイサンガタハ タイヘン カンシンナサツテ、ワケヲ オタヅネニ ナリマシタ。スルト セイトタチハ『ボクタチガ、マイニチ ガクカウヘ カヨツテ、タノシクオベンキヤウデキルノハ、ミンナ ヘイタイサンヤ グンバノ オカゲデス。ボクタチノ テデ デキルダケノ コトヲシテ、オレイヲ マウシアゲヨウト、ミンナデ マウシアハセタノデス。』ト ゲンキヨク コタヘマシタ。

今週の映画

春雷（前後篇）廿三日よりタイゲキ

原作は加宮武雄氏、脚色柳井隆雄、監督佐々木康の作品、田中絹代が特別出演してゐる—梗概—實業家東條雄作（藤野秀夫）の一人娘英子（木暮實千代）は父の事業の失敗による自殺から華やかな生活は急變し、伊太利への音樂修業も夢と消えて了つた、英子の家庭教師である井出愼之助（夏川大二郎）は故郷弘前から愼之助を頼つて上京して來る許婚者津川志津子（川崎弘子）の純愛を感じ乍らも、英子の美貌に心惹かれてゐた、そして上野驛へ出迎へに行つた愼之助は英子の戀人大庭（廣瀬徹）の不當な要求から逃れて來た英子を救つて一時自分のアパートに伴ひ再び志津子を迎へるべく驛に引返した一瞬の差で志津子は喜びと憧憬にあふれて愼之助のアパートを訪ねたが、そこに英子の姿を發見しその場を去つた、街頭にさまよひ出た、失望と悲嘆の志津子に故郷から志津子を追つて上京した今野俊夫（近衛敏明）の誘惑の手が延びた、ある日志津子に突然母危篤の報がもたらされ、志津子は今野と故郷へ歸つた、意識不明の母は今野を愼之助と信じ志津子の將來を託して死んだ、一切の事情を知つた愼之助の弟謙介（三井秀男）は兄を慕ふ志津子のために義憤を感じ、志津子の後を追つて上京した、その頃、愼之助は美貌の人英子のために會社の金を流用し發覺の手に捉かれて行つた、英子はその半面にピアニスト櫻井（黒田達夫）の後援もあつたが、レコード會社の流行歌手となり、そして愼之助が刑を終へて社會に再び出て來た時、英子の冷たい態度にくらべて彼への純愛を忘れ得ぬ志津子は温かい部屋を彼に用意して待つてゐた、何時に変らぬ志津子の優しさが今の愼之助にとつて悔悟と更生への第一歩に導いた、そして愼之助は弟謙介と共に志津子の行方を探し始めた、一方今野も志津子を探し求めてゐた、姉が意外にも志津子の姿を謙介は新宿の街頭で發見し、愼之助に報せた、と同時に今野も亦志津子を新宿の某カフエーで發見し彼女に迫つた、その頃英子は友達大江千代子（田中絹代）の忠告もあり、今は悪夢から目覺め悔悟したが、愼之助に逢つて、今迄の罪を謝し、己れの罪亡しの万分の一にもと今野に志津子に迫る多額な代償金を支拂ひ、志津子と愼之助の幸福を祈るのであつた。同時上映は日活野心作、マキノ正博、稲垣浩共同監督、阪東妻三郎、轟夕起子、江川宇禮雄共演「鴛鴦歌合戰」である

臺日柳壇

選者　塚越正光

國策に添ふ丸刈へいさぎよし　臺北　倪登輝

棗かつた母が小さい千志傳　基隆　玉　林

ボーナスの袋貯値が巾をとり　臺北　和田宏

（天津租界問題）

血迷つた醜態は機關銃を向け　臺北　よしと

表彰をされ相に子が増えて行き　基隆　多加四

隊長を渡いで兵の髯が伸び　臺北　順一郎

軍事便スクラムを組むやうに讀み　臺北　李氏博愛

蔣介石頼みの綱が切れかかり　臺北　森武雄

戰勝のニュースへ按摩力み過ぎ　士林　近川芳道

張切つて行つて來ますと裏手の禮　臺北　渡辺ミヨ子

占據したニュースへ當り前な顔　臺北　田村初喜

東京を離れて夜の良さを知り　横濱　中川勝德

（日月潭にて）

淋しさは國語の明けぬバスへ乘り　塚越正光

海外映畫短信

△ワーナー新作「ブラザー・オーチツド」はエドワード・G・ロビンソンの豫定を變更してジエームス・キヤグニイを主演にジエリイ・ウオルド、リチヤード・マツコーレイを助演で近日着手の運びに至つた

△ジョアン・クロフオードのメトロに於ける新作ジエリイ・ホーウイン、ジョン・ラーキン共著「ベーク・アヴエニウ」のモデル」の撮影は愈よ開始された

△アンナ・ニーゲルの渡米第一回主演になるRKO新作ハーバート・ウイルコツクス監督の「エデイス・キヤヴエルの生涯」はジョーヂ・サンダース、H・B・ワーナー、ロバート・クート、メリー・ハワード共演により愈よ撮影開始した

△メトロ本年度大作「ニノッチカ」は脚本の一部を改訂してエルンスト・ルビッチ監督とグレタ・ガルボの妥協成りガルボの相手役にはケイリイ・グラントを配し近日撮影開始される

△ルイズ・マイルストン久々のメガフオンに依るハル・ローチ・プロ三九—四〇年度の大作「廿日鼠と男」の主演者はワーナーからジエームス・キヤグニイを借りて出演させる

△ワーナー本年度の大作ジエームス・ヒルトン原作ミリアム・ホプキンス、ポール・ムニ主演「我は征服に非ず」の監督はエドマウンド・グウルデイングと決定、近日撮影を開始する

勝繼棋戰（一其）

平手　先　四段　△永澤勝夫
　　　　四段　▲奥野基芳
▲奥野氏（持駒）なし

（圖は五四歩迄の局面）

	九	八	七	六	五	四	三	二	一
一	香	桂	銀	金	王	金	銀	桂	香
二		飛						角	
三	歩	歩	歩	歩		歩		歩	歩
四					歩		歩		
五									
六			歩					歩	
七	歩	歩		歩	歩	歩	歩		歩
八		角						飛	
九	香	桂	銀	金	玉	金	銀	桂	香

△永澤氏（持駒）なし

▲七六歩　△三四歩　▲二六歩　△五四歩　▲五六歩　△六二銀　▲四八銀　△五三銀　▲五七銀

◇大崎熊雄觀戰記

（△永澤君の三四歩は感想に八四歩）八五歩と早く飛先から利かす順を考へたが後手番だけに飯角との釣合を取つたと云はれたは當然の運びである

▲奥野君の二六歩は飛角協力して先手としての徳を發揮する意味で五四歩の順もあるが穩やかな指方の方が本手である

△永澤君の五四歩は敵が手を拔けば五五歩と位を張らうとする意味で後手番だけに變化を用ひる方が面白いと思ふ

▲奥野君の五六歩は感想に二五歩の指方もあるがそれでは五五歩と突かれ種々の變化が加はるので穩やかに受けたと云つたは當然の運びである

△永澤君の六二銀は五三銀と起して玉頭を手厚くする意味で八四歩の指方もあるがその時の氣持によるべきである

▲奥野君の四八銀は一五歩と早く突き越す順はあつても五筋の厚みをよくする方が當然で如何云ふ結果となつても五筋に位負けが生じては種々の不利が加はるのである

商況（廿一日）

臺灣正米市場　前場

▲一期蓬萊　當　三元車　中　三・六八　先　八月五日限新甫

▲一期丸糯　當　三元　中　三・六五　先　三・七

臺灣正市公定相場

▲期蓬萊　當　三元　中　三・元　先　三・元一

▲一期丸糯　當　[illegible]

基隆在庫米

二十一日朝現在

▲出來高合計

高雄在庫米

二十一日朝現在

臺米現物相場

一期蓬萊米　一期丸糯米

大阪期米前場

節	寄	中	先
一	三七、一九	三七、六六	三七、九六
二	二〇	六六	九八
三	二七	六六	九七
四	二六	—	九四
五	二五	六七	九一

東京期米前場

寄	三七、一六	三七、五九	三七、七三
引	一六	—	七一
高	一三	五九	七三
安	—	五八	七二

神戸期米前場

寄	三六、五〇		三六、七五
引	—	五〇	七五

東京銘柄濟算前場

▲一期蓬萊　當　中　三八・七八　先　三八・三七

▲一期丸糯　當　中　三八・八〇　先　三八・四〇

東京銀行貸株

日銀	五三六、〇	新	三七八、〇
正金	一九六、二	同	
臺銀	一〇六、八	新	二八、五
鮮銀	一〇七、〇	新	八一、〇
臺銀	九二、五	新	二七、四

東京國債相場

甲、五	一〇四、三五	—
二、五	一〇四、三五	—
佛貨	一九八、九〇	—
米貨六牛	三八八、九〇	四八八、九〇
同五牛	三八〇、四〇	三八〇、四〇

東京短期前場

	寄	引	高	安
東新	二四九	三〇	五〇	四五
大新	六六五	六七	六七	六三
鐘新	五五五	五五	五五	五〇
鐘紡新	八一一	一四	一五	一〇
新人新	九三〇	三〇		
東レ新	八〇五	〇五	〇五	〇三
日魯	六〇六	〇六		
日鑛	—	七三五		
郵船	—	七一四	一五	一三
同新	—	三三三		
重工	—	—		
日石	—	七六五	九九	九八
日立	六九九	八四	六五	六五
日産	七八五	—		
滿業	七三〇	三〇	三〇	三〇
鋼管	八三八	三八	三八	三八
小倉鋼	七三九	三六		
東電	三八一	八四	八四	八一
滿鐵	六六〇	三九	六一	三九
北炭	七五五	—		
日糖新	—	八四九		
臺糖	六七七	一		
日曹	六七四	八二	八二	七三
麥酒新	—	三六五		
水産新	四二一	二一		
ラサ	—	七六六		

東短取組除合

新東　一九一、八〇〇株　前方五一、一五四

東新　三三、七四〇株　前方一九三、前方五一、一五四

大阪長期前場

新東、大新、鐘新、鐘紡新、東紡新、滿鐵、沖販、商船、同新、郵新、日石新、日産、倉紡、帝人新、東電、宇部、東洋紡、日滿、満鋼、東レ、日曹、鐘紡、鑛業、ラサ、日鑛、大新、ナ新株

大阪短期前場

東京長期總取組

新東　一五七、九三〇株

大阪砂糖清算前場

六月限　七月限　八月限　九月限

大阪砂糖現物

三温ＯＢＢ　分蜜Ｍ３　精糖（晒）　同（甘）　耕地白糖Ａ双　黒糖

神戸豆粕前場

	寄	引
同（日）	一四円八〇錢	
耕地白糖Ａ双	一四円八〇錢	
黒糖	一四円七五錢	

大阪棉花前場

	寄	引
六月限	六、八〇	六、七八
七月限	八二	八〇

横濱生絲前場

	寄	引
六月限	一、二二五、〇	一、二二九、〇
七月限	一、二二九、〇	一、二二九、〇
八月限	一、二一三、〇	一、二二五、〇
九月限	一、二〇二、〇	一、二二〇、〇
十月限	一、二〇〇、〇	一、二〇三、〇
十一月限	一、〇九六、〇	一、一〇〇、〇

大阪棉花（續）

	寄	引
七月限	五七、〇〇	五九、七〇
九月限	五四、一五	五七、〇五
十月限		五四、二〇
十一月限	五二、四〇	五二、三五
十二月限	—	五二、四五

神戸爲替

對米（期近）	賣 二七弗一六分五	買 二七弗三二分一
同（先限）	賣 二七弗三二分一	買 二七弗四三分九
對英期近	賣 一志二片六四分一	買 一志二片

正金建値

對米	二七弗一六分五
對英	一志〇二片

株式社債

スチール株	四七弗四分三
アナコンダ株	二四弗四分三
工業株三十種平均	一三七弗五七仙
英電五分半利	不申

爲替

米英クロス	四弗六八仙四分一
米日	二七弗三二仙
米支	一二弗八一仙
英日	一志〇二片

金塊

倫敦市中値　七磅〇八志〇五片二分一

紐育買上値　三五弗

銀塊

倫敦現物　一九片八分一

先物　一八片一六分一五

紐育公表値　四二仙四分三

棉花

紐育定期先限　七仙九二

米棉前日比較邦貨換算　九錢安

印棉　同右　二十八錢高

小麥

シカゴ定期七月限　七〇仙四分三

九月限　七一仙二分一

十二月限　七二仙八分五

生絲

紐育定期先限　二弗一三仙

砂糖

紐育現物七月限　一仙三二分二九

紐育定期七月限　一仙三八半

九月限　一仙四

三月限　一仙一三

倫敦定期八月限　七志〇一片

十二月限　六志〇二片

三月限　六志〇二片二分一

明治文化　糞別資金

▼この七月一日から、東京市では例のクミ取りを月ぎめにすることとした、例のクミ取券の印刷だけでも、用紙の節約であるから、國策的の美挙だと言ふ譯であらう然しこの代金は糞の製造元が支拂ふ話である

▼明治十一年、また、東京近在の地主が、一々製造元から糞を買ひ入れてゐた時分の事、木村某と云ふ士族が、府下の總地主へ協議し、今より二ケ年の肥代を借り受け、この代金は、東京市民を六十萬と見て一人一ヶ月一錢として合計七萬二千圓を以て醸藥資金として、五圓に一ケ月廿五錢の利子を取り立て、元方へは四ケ年後から四ケ年賦に元利完償すると云ふ方法である。多分この人が、思ひ持ちで、最初は當局で考へ出した要求だつたらしい、とありました

▼皆の藥は小松屋の退屈藥と小松屋の二種あり、いづれも十錢ありたしと、各種全國藥店にてお求めありたし、詳細の說明書御入用の方は東京日本橋本町株式會社三共商店へ……

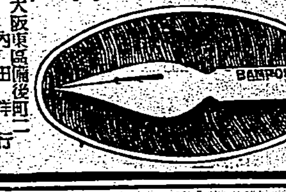

あせも・たゞれ・皮膚病に妙！
皮膚病　神經痛　婦人病　リウマチ　動脈硬化　ぢ疾
家庭温泉　六一〇ハツプ

断然うまい　トテモ香が良い　アポロカレー
ヱスビー・トーキス本舗製

梅雨期！！！
それでなくてもおなかをこはしやすいお子様方に……
不消化の心配更になく
飲めば飲む程身體の發育をよくする
おいしい滋養料どりこのおやつをぜひ
全國藥店、食料品店にあり

ハイキングコース（臺北近郊篇）　發賣所　臺灣日日新報社商事部

驚くべく怖るべきは人體にヴイタミンBの缺乏であります、知らぬ間に胃腸が弱り榮養が衰へ、やがて肺や肋膜が侵され、或は脚氣に罹り妊産婦はつわりや流産や又はお産直後の大出血を來し産婦に在りては延いて乳兒脚氣、秘便、發育不良など恐るべき結果を露します。是等の病氣にはヴイタミンB劑を服用するより他に方法はありませんが、要するに其B劑選擇が重大問題であります。B劑は米胚芽、米糠、ビール酵母などより製出し、其中にB1B2等を含んで居ります。其中にある要素中最大切なるはグロウス、プロモーション即ち榮養生長の素であります。此要素が米胚芽に最も多く含有せることを發見したるはホツプキン博士であります。續いてオスボルン博士も亦是を實驗發表し我が國に在つては照内暢爾諸博士が夙に之を賞揚されました最早今日では世界中の學者が認めて居ます照内末は胚芽＝ヴイタミンBの權威者照内博士が米胚芽より特殊の方法を以て抽出したるヴイタミンBの王であります。

主効　B1の効力：斷乳、脚氣、便秘、發育、食欲不振、胃腸病　B2の効力：生長促進、榮養增進、肺結核

特價　大瓶四〇〇錠二圓六十錢　小瓶一二〇錠一圓〇五錢

急・慢性腸カタル
食餌による中毒
腸チフス・赤痢・コレラ・腸結核の下痢

右の諸症にアルシリン錠の内服は下痢の主因たる腸内催炎性物質並に有害毒素を吸著解毒し、且つ有害細菌を殺滅して腸粘膜面を被覆保護し、嘔吐を鎮靜し、腹痛を輕快し、下痢を消退せしむ。アルシリン錠は銀炭末一分と珪化銀珪酸四分とより成り、少量にてよく効果を現はし、連用するも食慾不振並に便秘を來さず。

【價格】10錠（三〇錢）　三〇錠（八五錢）　五〇錠（一圓）　100錠（一圓八〇錢）　三〇〇錠（四圓八〇錢）

腸内殺菌・毒素吸著劑

アルシリン錠

發賣元　武田長兵衞商店　大阪市道修町

關東代理店　小西新兵衞商店　東京市本町

おゝ懐しのわが香水　ヨツト香水

一番味の良い
一番キ、の良い
日本一の白玉ソース

サギとカラスの見極め肝心

一皿の料理にどれだけのソースが要る？僅か五厘、一錢分のソースで二、三十錢の料理も一圓の値打が出る。反對に一圓の料理を二、三十錢にするのもソースの業である　そこで此際

白玉ソースを選ぶ事が主婦の常識となつた

臺灣日日新報
本日夕刊共十二頁
編輯兼發行人 佐々木豐
發行所 臺北市榮町四丁目卅番地 臺灣日日新報社
定價 一部六錢・一ヶ月金壹圓五拾錢・六ヶ月金八圓五拾錢・壹ヶ年金拾七圓(日本國内及支那送料不要)
廣告料 普通欄一行十五字 壹圓 特別 一行 同貳圓五拾錢
電話 編輯 二〇五三 二二二六 營業 五八〇二 五八〇三 振替口座臺灣一〇番

社説

汕頭港封鎖の意義と影響
抗日意識の肅正をも期待

一

わが陸海軍は、昨日大本營陸海軍部から公表あつた通り、南支の一角に向今日まで徹底的制壓を免かれてゐた汕頭に對し、封鎖の完璧を期すると共に、同地方肅正の日歩を進めた。即ち我が陸海軍の精鋭部隊は、二十一日拂曉、汕頭附近に於て例の通り緊密なる協同動作の下に敵前上陸を敢行し、海陸より同港を中心として軍行動に入つたのである。この快報は、事變前の汕頭を最もよく知り、且つ當時最も多くの利害關係を擁つて來た我が在住民にとり、眞に天來の好音信であり、吾等は期せずして快哉を叫ばざるを得ないのだ。旅に汕頭港は支那の六大港中、皇軍の完全占據を免かれてゐる唯一の港灣であつたのだが、この最後の支にかける二大港灣廣東と汕頭とが共に海面封鎖の封印を完了するに至つたことは、蔣政權に下された痛烈なる鉄槌の一つとして其の影響の重大なるを想はねばならない。

二

海面よりする封鎖が、今次事變における帝國の重大作戰の一つである以上、邪人蔣政權へ通ずる"道"が恰も蟻の穴ほどのものであつても殘されてゐる限りは、斷々乎として之を封鎖せずには已まぬのである。果して廣東陷下の二大港の一たる汕頭港は、今次皇軍の新行動に依て完全に封鎖されると共に、事變以前から特に抗日意識の熾烈であつた同地方一帶に對し、肅正の斧が揮はるべき順序と考へられる。即ち汕頭は厦門と異つて以前から反日氣分が橫溢し、甞て我が居留民の如きも厦門にかては万を以て數へたに反し汕頭には內鮮人を合せても千に滿たぬ程の在住者しかなく、而も事毎に反日不威を行ひ、邦人に對し狂暴の限りを盡した。事變直前、角田巡查事件及び山巡查事件等の不逞行動については、今尚記憶に新たなる所であり、吾等の忘れんとして忘れることの出來ない悲憤事である。從て今次汕頭及び附近の肅正に當つては、同地方にかける是等過去の吾曹宿にも徹し、その膺懲と綏撫とが適當に行はるべきことを特に希望いたさねばならない。

三

尚事變に對する汕頭の重要性に就ては數々の事柄が舉げられねばならぬが、同地が華僑の出身地として最も因緣深きことを先づ第一に想起せねばならぬ。汕頭は汽車に依て潮州にも續き、此の一帶が有力華僑の家鄉として年々莫大の送金あることは、吾が華僑對策上決して忘れてはならぬものである"華僑なくして潮汕なし"は眞に文字通りである。その他、同地方の有力なる物產が同港を經て海外に輸出され、又必要な物資を同港より輸入し、それ等が斷末魔の蔣政權に寥分でも延命劑として作用してゐることを看過するを得ない。これを要するに今次陸海軍協同の下に行はれた汕頭工作は其の影響する所頗る大であり、いろ〳〵の意味において痒い所へ手がいた程の快心事である。吾等は今後にかける皇軍の作戰行動に、ひたすら天佑神助の加はらんことを祈つて已まない。

汕頭を完全占領
尚北方約三里へ進擊中

【東京二十一日發同盟至急報】大本營陸軍部午後七時三十分發表

一、公報によれば汕頭方面作戰部隊主力は二十一日午後二時五十分完全に汕頭を占領せり、尚後方部隊は同時以後續々同地に進入中なり

二、午後三時頃一部は□埠(汕頭北方三里)に達し引續進擊中なり

汕頭戰況

無血上陸詳報
海、陸、空渾然一體 敵を壓す

【汕頭沖外〇〇にて石川本社特派員二十一日發至急報】〇日我が艦艇を縫ふ副田海軍特別陸戰隊は御用船〇〇丸に乘船し〇〇港を密かに出港、廿一日午前〇時突如廣東省汕頭方〇〇附近海上に姿を現はし、艦〇〇隻に護衛された陸の大兵團と連繫、海の荒鷲、艦砲の援護の下に同四時半果敢なる敵前上陸を開始した、我が副田海軍特別陸戰隊は〇〇隻の發動艇に分乘、汕頭を距る〇浬南東の劇海灣地〇〇に午前五時二十分輝かしき無血上陸を敢行、同六時これを完全に占領附近〇〇、〇〇をも占據、敵の機雷を除去し水路の啓開任務を全うした、これと呼應し第〇艦隊の掃海艇〇隻は海上を疾驅して掃海に努め、海の荒鷲の爆音は敵陣地を脅し、汕頭市中は今や混亂の極に達してゐる

かれた敵兵は狼狽その極に達して一發の彈丸をも放たず右往左往して我先に飛び乘り遁走、我が副田部隊は一兵も損せず茲に汕頭攻略最初の軍艦旗を〇〇新城壁上に翻へした、時正に午前五時四十五分

〇〇北岸に敵影
副田部隊直ちに掃蕩

【〇〇にて廿一日發同盟特派員】我が副田部隊は〇〇北岸において約一箇小隊の敵兵を認めこれを掃蕩したが、この時視察機雷の敵所を發見してゐたので直ちにこれを取り除いた

汕頭市內に進入
〇〇部隊の先鋒

【東京二十一日發同盟至急報】大本營陸軍部午後六時發表

我が軍飛行機の偵察に依れば二十一日午後四時半〇〇部隊の先頭は汕頭市內に續々進入しつつあり(號外再錄)

劃期的な汕頭戰
敵に應戰の遑を與へず

【汕頭郊外〇〇にて二十一日發同盟特派員】支那抗日據点汕頭攻略の日は遂に來た、二十一日の拂曉を期して陸海空軍が緊密なる連絡を保ちつつ突如行動を起し海軍主力部隊たる第〇特別陸戰隊が先づ汕頭の咽喉〇〇、〇〇、〇〇に奇襲、無血の敵前上陸を敢行、陸軍部隊は又汕頭港西岸に上陸して汕頭港內深くに進行して陸軍部隊の進擊を行ひ一方副田部隊に並行して陸軍主力部隊は韓江西岸突角に上陸して汕頭の背後を衝き、これに呼應して海の荒鷲は〇〇機大編隊に依る大空襲を行ひ、寧ろ敵をして一歩も應戰の遑を與へなかつた点で次の汕頭攻略は科學的近代作戰の粹を聚めた正確なる奇襲作戰の效果を收めたものとして世界戰史に一大エポックを與へたるものとして注目される

一發も放たぬ敵
媽嶼舊城壁に最初の軍艦旗を掲ぐ

【汕頭郊外媽嶼にて二十一日發同盟特派員】南支抗日據点汕頭攻略の副田海軍特別陸戰隊は陸の主力部隊に先行して汕頭港入口に在る媽嶼陸地を衝くべく廿一日午前三時卅分御用船〇〇丸より乘艇を開始、乘艇了、先づ艇隊を護る我が副田海軍特別陸戰隊は陸の主力部隊に先行して堂々と前進した、かくて暗黑に包まれたる媽嶼の沙灘を目指して進發し午前五時二十分早くも目指す〇〇に敵前上陸を敢行し一舉に占領、直ちに媽嶼作戰は見事に功を奏し鷹を衝いた

物資缺乏の鼓浪嶼
三國側の抗議を輕く一蹴

【厦門二十一日發本社特電】鼓浪嶼に於ける抗日分子の鼓浪嶼潛入防止のため我が海軍は鼓浪嶼、大陸間の交通遮斷を行つて來たが之がため從來大陸から移入を仰いで居た鼓浪嶼の日常必需品の價格は漸時暴騰を演じ最近では野菜類の如きは交通遮斷前に比し約三倍の高値となり物資の如きも一般に極度に缺乏を告げるに至つたのでこれに驚いた鼓浪嶼の在鼓浪嶼英米佛領事は我が厦門總領事に對し嚴重な抗議を發して居る交通遮斷が食料難を來して居る点に就き考慮を求めて來た、これに對し內田總領事は二十一日大要左の如き回答を爲して輕くこれを一蹴した

我が軍に依る交通遮斷は抗日分子の鼓浪嶼潛入を防止するための措置であつてこれがため物資の移入杜絶を生じて居る事は副作用として已むを得ない、厦門側よりの物資の供給も考へては居るが

現在厦門に於いても物資の供給が十分円滑に行はれて居るとは言へない狀態にあるので即時には鼓浪嶼の物資缺乏問題に就いて對應策を講じ得ない事は遺憾である

尚鼓浪嶼外人側では鼓浪嶼在住の支那商人代表を集めて物資補給に就き連日協議を續け外國船舶に依る上海、香港方面よりの物資輸入を考慮中であるが、その實現は頗る疑問視されて居る

鼓浪嶼問題會談
二十二日より再開と決定

【厦門二十一日發本社支局至急報】鼓浪嶼問題に關する英米佛各國領事との外交交渉は內田總領事が着任して愈よ二十二日から會談を開始することとなつた、コロンス問題の核心をなす第一ケ條を中心として會談は從來的な會談に入らんとするのであるか三方は東亞新秩序建設の基本的問題の解決へ向つて前進を示さう三國の態度を要望している

今次事變に一大進展を劃す
臺灣軍當局談を發表

本日拂曉汕頭附近敵前上陸成功の報に接し御同慶に堪へません大元帥陛下の御稜威の然らしむる所でありますと共に陸海軍の緊密なる協同に依るものでありまして防諜上、軍略上各方面の拂つた苦心は並大抵のものではなく、困苦を衝いて本作戰に從事して居ります將兵の勞苦も亦察するに餘りがあります、思ふに本作戰は天津問題等に於て國際問題紛糾し帝國が斷乎たる手段を執りつつある折柄、國軍の威力を中外に示し今次事變に一大進展を劃したものとして意義深いものがありますが、由來汕頭の地は本島とは一衣帶水の地でありまして古來紗からぬ關係を有して居り、島民にとつては一層重大な意義を有するのであります、我々は彼の地が皇化に浴ふ日の近きを確信し今後の作戰の順調なる成功を祈ると共に本島民各位が國民たるの光榮に感激して益々時局の重大性を認識し協

敵陣地に火災
山西南部の皇軍猛擊

【〇〇前線にて二十日發同盟】二十日拂曉を期し山西南部聞喜東方中條山脈に蟠踞する敵兵團に對して敢然攻擊の火蓋を切つた我が精鋭飯室部隊及び神保、山崎兩部隊は第三、第九、第十五、第十七軍麾下の敵五万と夜を日に次ぐ激戰を展け逐次これを擊破敗敵を追つて早くも垣曲西北方の泉落鎮に肉薄してゐる、一方これと協力二十日午後三時を期し行動を開始した木越、岩切兩部隊は嶮々たる斷崖上に陣地を構築、抵抗する敵大部隊を陸の荒鷲內藤部隊長及び橋本上部隊の協力の下に猛攻を續行、段祥觀及び孫家氏、垣司鎮南方四村の線に進出、引續き猛擊中で大要陣地は刻々迫りつつある、敵の主要陣地北晉村、南晉村は我が地上部隊の砲擊に火災を起し目下延燒中で黑煙天に沖してゐる

韓江流域は洪水
殘留市民も奧地へ避難

【香港二十一日發同盟】我軍の汕頭敵前上陸の報は當地廣東人各界は素より外人筋にも異常な衝擊を與へてゐるが支那側情報に依れば稼れて人口の疎散、家財の奧地搬出を終へて警戒をさをさ怠りなかつた同地支那軍も先日の豪雨に依る韓江の洪水で流域一帶は洪水狀態を現出し支那側の軍事行動を困難ならしめてゐる、且つ端午の節句で心を緩めてゐた所を不意にその寢込みを襲はれたため周章狼狽の態である、また殘留市民を二十一日朝來續々奧地に避難中だと言はれる

汕頭の敵は惡質
厦門駐屯中五百萬元徴發

【厦門二十一日發本社特電】汕頭陷落の報は厦門民衆に多大の衝動を與へ、日本軍の限りなき實力に今更の如く驚愕して居るが、特に汕頭駐屯抗日軍が六月八日に中央通信社を通じて若し日本軍が汕頭を攻擊してもこれを擊退する準備を完了したから必ず汕頭を死守すると宣言した矢先とて一般民衆に與へた精神的影響は大きかつたと見られて居る、尚汕頭にあつて我が軍に小癪にも抵抗した敵の百五十七師は事變當初厦門に駐屯し無辜の民衆より約五百万元を徴發多數の良民を殺害した惡質の軍隊であり厦門民衆はこれが徹底的膺懲を切望して居る

汕頭は死の街

【汕頭郊外〇〇にて二十一日發同盟特派員】汕頭港入口の〇〇を占領した副田部隊は大擧襲來した空軍に呼應して達濠島突端より汕頭高堤側へ向つて進擊する陸軍部隊並に韓江左岸突角に敵前上陸した陸軍部隊を助けて〇〇、〇〇、〇〇の島上から猛烈なる砲火を浴せかけたので敵は抵抗の餘裕なく遁走するに至つたので、陸軍部隊は二十一日夕刻まで早くも汕頭市外の包圍態勢が成るものと觀測され汕頭は今や全く死の街となつた

カ一致以て今事變の目的完遂に邁進せんことを望む次第であります

閑院、伏見兩宮殿下
御祝電を發せらる

【東京二十一日發同盟】汕頭上陸一作戰の成功に關し、閑院參謀總長宮殿下には南支派遣最高指揮官及び陸軍上陸作戰部隊長宛、支那方面艦隊司令長官、南支海軍最高指揮官宛に又、伏見軍令部總長宮殿下には支那方面艦隊司令長官、南支海軍最高指揮官、汕頭陸軍上陸部隊指揮官に對し二十一日夫々御祝電を發せられた

天佑神助だ
原要港部司令官談

【馬公二十一日發】南支に於ける拂日、侮日の策源地汕頭に當然下るべき鉄槌は下され二十一日未明我が陸海軍の巧妙神速なる作戰によつて奇襲上陸に成功との報は大本營發表として馬公に傳はり万歲連呼の声天に滿つ、この吉報によつて今田影渉署長、三浦馬公街長等は島下官民を代表して馬公要港部及び要港司令部に司令官を訪問祝辭を申述べた、包み切れぬ喜びに滿々の馬公要港部では和やかな笑声さへ高々と聞える、原要港部司令官にお祝ひを申上げるとやあ、天佑神助だ、お蔭で大成功だつたよ、どし〳〵陸軍に協力してゐる樣で誠に御同慶に堪へぬ、やり出したからにはどしどしやるさと嬉しさの笑声をたてて陣に作戰の巧妙さを物語る樣であつた

酷暑を冒して
陸鷲西安を奇襲

【〇〇基地二十一日發同盟】我が陸の荒鷲鈴木部隊の〇〇機は二十一日拂曉〇〇基地を出發百四十度の酷暑を冒して長驅西安を奇襲したが早くも我が荒鷲の襲擊を感知した敵機は倉皇として西安を逃出し何れにか姿を隱してしまつたので西安附近に蟠踞する敵地上部隊を爆擊し〳〵爆擊した

租界隔絕後初の
現地首腦部重要會議

【天津二十一日發同盟】イギリス本國政府は租界問題に關して飽くまで現地交渉に依る解決に多大の期待を掛け且つハリファックス外相と重光駐英大使との折衝に依つてこれが端緒を摑まんとしロンドンにかける動きは漸く繁きを加へんとしつつあるが、我當局では去る十三日の声明及び十九日の軍當局談發表において示された如く極めて冷靜且つ嚴重なる態度を示しイギリス側が從來の援蔣的態度を一擲し東亞新秩序の建設に協力するまで斷じて租界隔絕の手を緩めざる方針に一決してゐるが更にこれが万全を期するため二十一日午前十一時より〇〇艦隊において軍首腦並に總領事館當局と租界隔絕後初の現地首腦部重要會議を開き〇〇防衛司令官下永將、總領事館側より田代總領事、田中首腦領事其他出席、去る十四日租界隔絕後一週間に亙る情報を持寄り今後の對策に就き重要意見の交換を遂げ一時三十五分散會した

息つく間もなく
燈臺上に軍艦旗
海の新選組敗敵急追

【汕頭郊外〇〇にて二十一日發同盟特派員】〇〇を占領した海の新選組副田部隊は息つく間もなく直ちに〇〇に向ひ忽ちにしてこれを攻略、午前七時燈台上に軍艦旗を掲揚更に敗走の敵を追つて〇〇に敵前上陸、同七時四十五分完全にこれを占領茲に汕頭の咽喉に擬たはる〇〇、〇〇、〇〇の三島を押へて目前の汕頭市街は袋の中の鼠同樣數時間の運命を殘されてゐるだけである

貿易省創設案
閣僚間に意見擡頭
首相の裁斷注目さる

【東京二十一日發同盟】二十日の閣議懇談會で八田商相より正式に提議された貿易省設置問題に關聯して政府部內にこの際單に諮問機關たるに終る虞れある委員會の設置よりも貿易行政の強力なる中央機關として貿易省の創設にまで進むべしとの意見が有力に擡頭しつつあることは注目に値する、即ちこれである案は貿易振興對策として目下考慮せられてゐる案は

一、商工省貿易局、大藏省爲替局、外務省通商局、農林省農務、水產兩局の一部等貿易行政を統合して貿易省を新設すること

二、首相を會長とし商工、大藏、外務、農林各大臣及び民間有力者數名を以て組織する有力なる諮問機關を內閣に設置すること

三、商相案の如く多數委員制に依る委員會を內閣若くは商工省に置くこと

の三案であるが、この問題に關し早くより研究立案を進めつつあつた、企畫院は右第二、第三案に對しては貿易政策は既に確立してゐるのであり、問題は行政事務の敏活化にあるから今更斯かる諮問機關を置く必要はないと強硬なる反對意見を有しこの際飽くまで貿易省とも云ふべき一省を新設すべしとして居り、この点に關し青木企畫院總裁は近く平沼首相に右貿易省新設を進言、その實現を懇請する筈で、斯くて貿易行政機關の問題は當面の政治問題として表面化すべく、平沼首相の裁斷如何が注目されてゐる

警察會議(二日目午後)

警察會議二日目午後は二時再開田端殖產局長の米穀移出管理事業に關する講演があつてから諮問事項の答申に移り殘りの台中、台南、高雄の三州警務部長と花蓮港、台東兩廳警務課長起つて刻下緊要諸たる經濟警察の運營につき熱心に答申し、午後五時二十五分全部の答申を終り散會したが、二十二日午前も開會の筈、答申午後の部の大要は左の通りである

伊藤臺中州警務部長

〇闇取引その他の脫法行爲取締の爲めには物價取締法令の強化を要す

〇指導もいいが現在の經濟警察の實情では檢擧主義でいく事が必要だと思ふ

〇取締の円滑を期する意味から地方物價委員會を捧へた方がよからう

〇經濟保安課を新設し定員を增し設營を徹底する等經濟警察陣營の強化を圖らねばならぬ

緒方臺南州警務部長

〇指導警察の範圍內に於て必副主

日銀產銀買上值引下げ

【東京二十一日發同盟】今朝入電のロンドン銀現物相場は現物二分の一方先限十六分の七方崩落を受け日銀產銀買上值も一キロに付き四十六円四十五錢と前日に比し一円七錢方引下げと發表した

人事

▲本山文平氏(臺灣商業社長)二十一來北(日之丸館)

▲小笠原豐之氏(國南產業取締役支配人)廿一日來北(日之丸館)

▲淸水武紀氏(朝鮮酒造組合中央會理事)二十日來臺(日之丸館)

天無口

皇軍のゆくところ海ゆかば山ゆくも、に天佑と神助を保つ。大本營發表にも「上陸地近接に伴ひ風凪ぎ波死し星光天に冴つ」とある如く本島附近一帶は茲旬日餘不連續線の低迷により雨に閉ざされてゐたものだが二十日からは燦々たる陽光を仰いだ▲杭州灣のそれといひバイアス灣、近くは海南島の奇襲上陸といひ神助ならざるはない。天佑は常に 天皇の下忠勇にして敵る忠勇義烈の皇軍にして初めて保つものなるを沁々と感ずる▲汕頭は從前から對岸地方では最も抗日意識の強かつたところであり、廣東攻略後蔣政權にとつては重要な抗日據点であつただけに重慶に對しては正に痛擊でなければならぬ▲南支海上封鎖の強化と共に密輸する第三國に對しては愈よ嚴正の大鉄槌が打下されようとしてゐるが汕頭は廣東、厦門などと共に華僑民屋の地だけにこれらに對する影響はまた甚だ大きい筈だ▲軍當局談にもある如く無血敵前上陸といふ赫々たる戰果の蔭に潛まれたる並々ならぬ苦心と防諜陣の完璧に對しては十分の思ひを致し向後一層の戒心と協力を致さねばならぬ▲今次作戰の戰果は軍事的には勿論のことだが政治的にも經濟的にも亦重大な意義を與へるものだ

俳句三代集
人氣沸騰點!!この誇りわれらの國民句集!!すぐ全日本人の手に!!
第二回配本開始 春之部 下卷 出來
春の部一卷を見たゞけでも分る通り、其規模の大、內容の充實……三代著名俳人の名句と新人の秀句を洩れなく收め、……大句集は空前のものである。……「俳句三代集」に依る新選は疾に……として絕大な歡迎を受けてゐる。
申込殺到大增刊!!
豫約募集 〆切迫る 第一回配本 春の部 一卷(續々配本中)
全九卷・申込金不要 毎卷四百頁內外・四六判 一冊一圓・送料 一冊二圓
綠陰に、旅行に、句會に いつも本書を!!

火野葦平著 海南島記 定價八十錢 送料八錢
【附東莞行】好評嘖々大增刷出來!!文武の戰士火野軍曹が海南島攻略戰に參加、澄邁灣に入港から上陸後の見聞をつぶさに傳へた文章の精であり時の散文である。皇軍の勇姿も島狀も宛ら目前に躍然たり
東京市芝區愛宕町一丁目 振替東京八四〇二〇 改造社發行

小川芋錢 小島の春
餘り評判が高かすぎるから讀まない、などと頑固な事は申されずに、是非是非御一讀下さい。御友人御近所から借りてでも結構です。讀んだ後で感謝と感激はあっても、後悔はない筈です。
第七十七版出來
野村胡堂氏曰く「驚くべき著書だ」 濱本浩氏曰く「頭が下がる本だ」
特製版 一・二〇 送一四 普及版 一・五〇
東京市日本橋區室町三丁目 長崎書店

宇都宮希洋著 ユダヤ問題と日本
附「國際秘密力の研究」ユダヤ民族の指導原理に就て
定價一圓八十錢(送料十錢) 四六判上製本文五〇〇頁九ポ口繪寫眞十葉入・上製箱入
マソンの外廓ロータリー俱樂部の正體曝露!全國に起つた即時解散の猛運動!
問はず日本に來て居る白人は外交官は暫く、其他は五六割までユダヤ人だらうと云ふことが出來よう。しかしその中には自分はユダヤ人だと名乘つて居るものは一人もない。英人として、米人として、佛人として等々、それ〴〵の國民として名乘りを揚げて居るのである。

武藤貞一著 ユダヤ人の對日攻勢
四六判上製四〇〇頁 定價一圓五十錢(送料十錢)
四萬部賣切れ十一増刷出來!!現世界に於ける紛爭の機に常に……ユダヤ人であるかを、……
東京市本郷區春木町 振替東京五六一二一 內外書房

中小商工業の……過剩對策
滿蒙移住を早く實現せよ
（經濟時事）

中小商工業の滿洲國移住の計畫は、わが政府當局の斡旋もあり、滿洲國側としても、その具體策を考慮しつつありと傳へられる、これはたしかに必然なことで、一日も早くこれを實現しなければならない

×

中小商工業の救濟といふことはずつと以前から叫ばれ、その緊急策、恒久策も講ぜられて來たが、これは、戰前に計畫されたもので戰時下の今日に於ては、いささか事情を異にして居る、即ち商業組合にしろ、工業組合にしろ、それは共同の力に依つて、金融其他の便を計り、協力に依つて大資本に對抗しようといふもので、少くとも共存共榮策である、從つてこれを半面から見れば、中小商工業の存續であり、現状維持でもある

×

ところが事變の進展に伴ひ、統制經濟は進捗し、中小商工業といふものは、次第にその存在價値を弱めて來た、勿論いまは中小商工業の手に俟たなければならぬものもある、例へば大工業の補助機關として重要な役割を演じつつある一事がそれで、軍工業の下受けの遂行を促がさんとして居るので、では低物價の强行によつて、同業を目標として、しかも一方に於ての他の補助的二種の存在をなくさうとして居る

×

特に今度の物價計畫は、生産業者から直接消費へといふことになり、また大工業組織の充實となるに、一體作業に依つて下受けその統制經濟は中の介在を省き、生例外の場合であつて、大體に於て玩具その他の雜貨にしても、內職的相當の機關があつてやつて居ります、その間の仲介斡旋も、それに於て、家內工業若くはお內職さん連中の內職が一つの役割を勤めて居り、制度にしても、纖維工業の三割程度となつて居る、更にその國家的保險制度から下は無論のこと、一種の保險制度から場合によつては勞働賃金さへも低下しようとして居るので、成るべく中間の問屋卸賣か仲買人、小賣業の手を省かうとする、全然それを除外しないまでもその中間利益を少くしようとするのは自然の成行きである、其處で中小商工業の根本對策が戰前と戰時下の今日に於ては大きな相違が生じた、小賣業の許可制度の如きもその一の現はれといふことが出來よう

×

そこで問題は中小商工業の過剩を如何にして緩和し、如何にして救濟するか、といふことだ、滿洲國はなほ農業國だ、今後の救濟開發に俟たねばならぬものが多い、配給機關の如きもまた整備してゐない、はじめから計畫的に綜合的に中小商工業機構も整備してゆく必要があるが、併しそれにしても、なほ中小商工業の發展を期せねばならぬものが澤山ある、日本から中小商工業の移住を計ることは絕對的の問題で、それに依つて成るべく多くの人を移すべきだ、移住は集團農民ばかりではない、中小商工業者も滿蒙の各地に根を張るやうにしなければならぬ、無論それは一定の計畫的整備の下に於てではあるが――かくすることに依つて、集團移民部落も、生活上の便宜を得ることになる、滿洲國としては一日も早くその實現を計るべきであり、わが政府としてもそれを促進しなければならない、それは今後の北支經濟開發に於ても同樣なことがいへるわけだ

新南群島に漁業根據地を建設
船溜、燈臺等の經費を來年度に計上

督府水產課では新南群島の漁業調査の結果、將來性頗る有望と決したので同群島に漁業根據地としての施設を施し以て南洋漁業開發の據點たらしめる方針を確立し之に要する經費を十五年度豫算に要求するに決定した

一、船溜築造計畫、長島の南岸に船溜を築造し廿噸級の小型漁船百隻を收容し五百噸級の運搬船の出入に便ならしめる

一、燈臺を設置しリーフ地帶には燈船又は燈浮を配置する

以上は府に於て實施し漁船修理工場、冷凍工場その他陸上施設は拓洋水產の手で施設せしめるに決定した

有望な新漁場
調査隊の報告

督府水產課では新南群島調査隊に技手を參加せしめ去る五月二十四日より約二十日間に亘り同群島に附近海上の漁業調査を遂げて此の程歸北して調査資料の整理を終へたが、二十一日水產課にて左の如く語り有望な新漁場であると折紙を附けた

新南群島一帶のリーフ地帶は鰹魚漁場として有望で近海はマグロ、カジキ、カツオ等の好漁場である、即ち

リーフ地帶 は七万方浬に及ぶ世界に見る廣大なもので漁魚は限る豐富である、魚類ではアカムロ、カマス、ヒラアジ、マルアジ、カタクチイワシ、ボラ、イセエビ、ナマコが多く、貝類ではタカセ貝、ヒロセ貝、サザエ、シャコ貝、シンジュ貝等が獲上つて來る、底魚ではアカマツタヒ、ハタ等が多い

近海の漁場 はマグロ、カジキ、サワラ、フカ類、ソーダカツオ、マガツオ、南洋ブリ等が多く有望な漁場が多い

魚業狀況 以上の如く有望漁場を控へてゐるので漁獲高も良好で沖繩漁船の如き小型一隻で約二ケ月操業してヒロセ貝二万四千斤、タカセ貝一万五千斤、乾ナマコ百五十斤を漁獲したことあり、この價格は一万三千円に上つた程である、現在新南群島で、海龜も多く產卵期には長島だけでも日に七、八十匹も獲島を中心として臺灣から二隻、沖繩から二隻、支那方面から五隻、計十一隻內外のものが出漁して居り無統制である、然し高雄市に編入されたので今後は統制を圖り密漁の取締り等もなす必要がある、現在同群島には開洋興業の社員使用人等二名、南洋興發の氣象臺職員二名、臺灣職員從業員等十六名、ヒリッピン籍の沖繩漁師十八名、佛人夫婦、安南人醫師一名、その他雜役人夫二十名、計六十一名が住んでゐる

歐洲の食糧貯藏に水產物輸出增加
四ケ月間で早くも三千二百萬圓

農林省では、水產物の輸出增進を圖る爲、輸出機構整備の手初めとして、水產罐詰生產關係十團體を打つて一丸となし、全國輸出罐詰業水產組合聯合會を組織せしめ、檢査事業の一元化により檢査規程の嚴重勵行、資材配給の圓滑、海外市場の調査、官傳事業の擴充、罐詰技術員養成の研究所新設等の事業を行はせ、この整備を俟つて共販組織に改組させる方針であるが、一面、食糧品の輸出調整國策に副うて、國內消費向の罐詰用資材配給を全廢して、魚類罐詰は悉く輸出に振り向ける等、水產物輸出增進に積極的手段を講ずることとなつた、而して、最近に於ける水產物輸出は、歐洲情勢の緊迫を反映して、一躍增大の實績を示してゐる、即ち、大藏省貿易統計によれば、昭和十四年四月迄の輸出高を前年同期と比較して見ると次表の如くである（△印は減）

品目	本年四月迄	前年四月迄	增減率
	千円	千円	%
活鮮魚介	三、〇二	一、六〇四	88
鹽乾魚介	五、三七	二、七三七	96
其の他水產物計	三、二九五	七、八〇六	60
鑵詰計	一八、四〇	二五、二九〇	△
魚油計	一、二三	三、四〇三	△
硬化魚油	一、二八一	一、四四八	△
魚粉	一〇、三一	一、八〇〇	△
其の他	一、六六八	六、三五五	△
計	三二、〇三一	三〇、二五〇	一〇

即ち、活鮮魚介類は七割四分强の增加であり、鹽乾魚介も九割五分の輸出增進で、これは円ブロック向であるから、さしたる重要性を示さないが、罐詰類は全體では六分五厘の增加に過ぎないとしても、この中、鮭罐詰は數量で六割增、金額で二倍の增加、鰯トマト漬も倍增、鮪罐詰も倍增と云ふ躍進振りを示し、何れも輸出が大部分を占めてゐる、獨り、魚油、魚粉の輸出が激減してゐるが、これは國內向けに相當消費され、魚粉の如きは肥料化されて輸入防遏に役立つてゐるので、必ずしも悲觀的な輸出減ではない、結局、水產物の輸出は、本年四月迄に、前年同期より一割强の增加を示したことは注目に値する、尙最近に於ける英國の大戰氣構へによる食糧貯藏は極めて活潑なるものがあり、三井、三菱を通じて輸出商談の成立を見た額だけでも、紅鮭罐詰約九十万函に上つてゐる

蔗作面積減段は增產計畫に支障
糖聯より總督府へ陳情

【東京二十一日發同盟】臺灣總督府では臺灣米增產計畫に基き十六年度で五十万石方の增產を圖ることになり、これがため現在の甘蔗作耕地面積の中五千甲歩だけ減段せしめこれを水田に振當てること になつた模樣であるが、一方糖業聯合會では日滿支ブロック內の砂糖自給自足を目標に增產計畫を進めて居り十五、六年期の如きは砂くも今期の二千三百万擔より四百万擔增の二千七百万擔の產額を得る方針を有してゐるので、右減段は必然的に產糖增加に支障を來す懼ありとし、二十日工業俱樂部に理事會を開きこれが對策協議の結果總督府に對し取敢へず陳情を行ひ當局の善處を要望することに意見一致した

買受け申込には即時米拂下に應ず
米價最高突破への對策

【東京二十一日發同盟】最近の米穀事情は天候不順に依る內鮮米積付不能の懸念と輸移入米出廻り不振から米價は急騰し最高價格線を突破する傾向が顯出してゐる狀態にあるに鑑みこれが對應策として二十日農林省內では買受け申込みありた る場合は特別の理由なき限り即時之に應ずべしと事務當局に示達した、右は一部思惑筋に依る政府米買控へのデマが流布されるに對し政府米の操作に依る價格安定を企圖するものである、更に國內農相は今後政府米の放出にも拘らず依然價格上昇止まざる場合は强硬な措置を講ずる意向ある旨表明してゐる

今期葉煙草の收納成績は上乘
黃色、葉卷兩種共に激增

日滿支ブロック自給自足の理想のもとに大增產計畫の途上にある台灣葉煙草は今年も既に去る四月四日からの台中を皮切りに收納期に入り、八月末迄に各色種の收納を完了する筈である、現在迄に收納を了へたのは

臺中局管內＝臺中、田中、埔里
嘉義局管內＝頂六、鹿麻產、斗六
屏東局管內＝旗山、西勢

花蓮港局管內＝三笠の黃色種で、支那種及び葉卷種は昨今漸く收納期に入つたばかりで支那種の終了は台中局員林の支那種のみである、今期の成績は頗る良好で六月二十日現在の收納狀況は

黃色種	二、七三二、一八	〔以下不明瞭〕
支那種	一〇三、一七〇	
葉卷種	一〇一、一〇	

で植付當時の豫想に比すれば黃色種は七万五千八百五十斤の增加であり、これを前期の實績に比すれば八十六万三千二百九十二斤の增加である、葉卷種は今期からバットの原料を台灣から供給することになつたので增產著しく、十三年期の實績に比して十二万五千三百二十八斤即ち約二倍六分の激增である

新米穀局長
一番ケ瀨農務課長に內定

【東京二十一日發同盟】台灣總督府では先般議會を通過した台灣米穀移出管理案實施に當り、之が運營の完璧を期するため、新に米穀局を新設するに決定、先般來政府と種々打合中であつたが、同官制案も二十一日の樞密院本會議に於て可決されたので、近く公布されることとなつた、新米穀局は局長の下に總務、米政、業務の三課を設け地方には買入、米穀檢査等のため米穀事務所を設立して台灣米の買上、販賣、檢查、米穀統制法の運用等米穀行政の一切を管掌するものである、尙新局長は一番ケ瀨農務課長に內定した

ニッケル工場の設計變更
花蓮港築港の利用如何が建設の遲速に影響

五月三十日の總會で第一回拂込の外、定款變更の件と東邦金屬製鍊業へ投資の件を可決した東邦金屬製鍊會社の專務和田盛一氏が二十日來臺したが、花蓮港に建設さるるニッケル工場の設計變更と建設資材調達問題及び今後の資金調達に就て次の如く語つた

〔以下不明瞭〕

日鑛の制度改正
臺灣支社と改稱機構擴大
支社長には三毛菊次郎氏

日本鑛業株式會社は今度內部の制度を改正し本社の九部を八部に變更且つ改名して總務、經理、營業、鑛山、油業、人事、考查の各部を置くこととなつたが、之と共に台灣に於ける支店の職制をも改正し、台北支社を台灣支社と改稱すると共にその機構を擴大强化することとなつた、即ち台北支社は鑛業所の統制元だけに專ら事業地との連絡事務をとり、本年四月以後專業地に必要な資材を始め島內金鑛の購買を年三百万円以上を扱ふこととなつたが、今後は右の外に技術の指導監督に當ること になり、支社長の下に總務、鑛務の二課を置き支社長には取締役三毛菊次郎氏、鑛務課長には德方秀三氏（金瓜石鑛山事務所）が就任、七月一日から本支社一齊に改制度は實施せらるることに決定せば

支社長	取締役　三毛菊次郎
總務課長（兼）	三毛菊次郎
鑛務課長	德方　秀三
金瓜石鑛山事務所	
所長	取締役　佐藤　國三
採鑛課長	齋藤　敬達
製鍊課長	松岡　修一
工作課長	小野　誠一
經務課長	齋藤　豐
醫院長	杉本金太郎
竹東油業所長	
錦水瓦斯採掘所長	宮下　廣吉

【備考】瑞芳、九份鑛林は竹東油業所の支所である

尙從來台北支社長兼金瓜石鑛山副所長であつた橫山正司氏は石川縣尾小屋鑛山事務所長に榮轉したので新任台灣支社鑛務課長德方秀三氏の着任を待つて赴任の豫定であつたが、德方氏が病氣に罹り着任期未定の爲めまで着任を待たず今月中に出發赴任の事になつてゐる

ゴムタイヤの割當標準を決定

自動車用タイヤ、チューブ配給統制規則に依る本年七月一日以降の配給實施につき交通局では商工省の割當の方法を決定し交通局長名を以て本島各地方廳に通達した、割當の標準は左の如くである

（一）タイヤ、チューブの消耗率
（二）所有の車輛數（二）（イ）ガソリン配給量、（ロ）路線の狀態
（一）營業狀態の實績

內外商況欄（廿一日）
高値抑制懸念に利喰賣物多く安引

（米期）

堂島米況前場　【大阪二十一日發同盟】昨後場は大阪府の高値抑制懸念に利喰賣物多く〔以下不明瞭〕

堂島米況後場　【大阪二十一日發同盟】〔以下不明瞭〕

（米界餘聞）

堂島雜觀　【大阪二十一日發本社特電】〔以下不明瞭〕

（糖砂）

先十六圓臺割れ

清算　【大阪二十一日發本社】〔以下不明瞭〕

（株式）

汕頭上陸を好感
新東中心に上向く

兜町前場況　【東京二十一日發同盟】外交問題の成行は引續き注目されてゐるが〔以下不明瞭〕

兜町後場況　【東京二十一日發同盟】〔以下不明瞭〕

糖研例會と講演　【臺北電話】〔以下不明瞭〕

大阪正米標準値／東京期米後場／大阪期米後場／大阪重要商品／大阪製粉・油／下關麥粉相場／神戶豆粕後場／神戶穀肥相場／大阪砂糖清算後場／東京短期後場／東京長期前場／東京長期後場／大阪短期後場／大阪長期後場〔相場表、不明瞭〕

島內商況
臺灣正米市場

〔相場表、不明瞭〕

財界・株界

【東京二十一日發本社特電】〔以下不明瞭〕

●法人登記公告〔以下不明瞭〕

株式名義書換停止公告
當社定款ニ依リ來ル七月一日ヨリ第弐拾七回定時株主總會終了ノ日迄株式名義書換ヲ停止ス
昭和拾四年六月弐拾弐日
臺東製糖株式會社

公告
株式會社東亞鐵工所
右清算人 佐久間謙介
同 江口達郎

大阪商船出帆／近海郵船出帆／辰馬汽船出帆／大連汽船出帆〔船舶表、不明瞭〕

大阪合宮 兵庫屋呉服店の
整理品大賣出し
二万三千円口
雜貨殘品二割引
廿二日より今月中
松井呉服店
特賣

青年團に竹腰の國防服
高級洋服地と婦人向洋裝地
戰地デノ必需品ハ 梅肉X 高砂藥房
耳鼻咽喉科 廣瀨醫院
內科小兒科 松村醫院
內科小兒科專門 內田醫院
內科小兒科 今田醫院
各科診療 入院隨意 中央病院

近代的お化粧にぜひ必要な 魅力あふるゝ色白な美肌を創る

「近頃の娘さんは一人でゐる時には、とても美しいが、それが三人寄るとちつとも美しくなくなる」これはたしか新居格氏の言葉だと思ひますが、チヨツト面白いではありませんか？ それは何故でせう。つまり三人が三人共個性のない同じ様なお化粧や髪形をし着物や装身具の上まで模倣されるからです。もつと美容やお化粧には顔形やお肌の特殊を生かした個性的なものをなさつて下さい。

ではどんな注意が必要でせうか。まづ第一に「自分の肌がどんなであるか、その性質をよく知る事」が大切な事で、徒らに粉雅から飛び出たやうに白粉を塗つたり、頬紅をはみ一面に恰度日の丸でもかいた様に塗つたりするのは考へものです。眉墨にしても隣人に倣ふと不自然な上に却つて肝心の眉毛がぬけて終ひます。映畫の影響で一時流行した人工的なお化粧はもう時代遅れですし又このやうな非常時に毒々しい白粉や紅は考へものです。

ですから若い方はなるべく眉墨やアイシャドーは止めて口紅でも唇に僅ぐらゐをつけて唇の自然の色を生かすやうに致しますと、ハツラツとした健康美が生まれて來ます。クリームはベニシングをすりこむやうにするだけで充分でせう。特に汗や脂が浮き易い方はアストリンゼントを併用されるのも良い事です。白粉は肌の色に最も近いものを選ぶのが一番無難でせう。

何れにしても自分の特徴を生かしてお化粧を施す事が大切ですが日本の女性らしい淑やかさを持つた自然美を生かして頂きたいものです。が白粉が薄くなるにつれて困る事は、お肌が醜く黒かつたり、シミ、ソバカスのある方、又脂顔やニキビなどが顔を汚してゐる事です。これ等の方は白粉や紅の技巧よりも、素肌そのものから色白く、脂顔やニキビを去つて白粉もいらぬやうな美しい肌を創るやうお手當いたしませう。

それには使用法が簡單で而も美肌を創る効果が強いので有名なレオン洗顔クリームで毎夕洗顔される事をおすゝめ致します。レオンは普通の化粧料と違ひ純科學的なもので、美白力、殺菌力の強いコロイド硫黄と高貴皮膚栄養料とを巧みに結びつけたものですから、レオンを少量泡立て、洗顔されるだけでコロイド硫黄其他の薬物がお肌に働いてお肌から色を白くし、脂顔やニキビも一掃されますから本當に魅力的な美肌を創ります。

悩みの色黒い顔が肌目細かな色白肌に

静岡縣●●川村　中田咲子

無料御見本下さいませ。黒い色黒顔の私が、貴商會のレオン洗顔クリームを使用するやうになりましてから、日増しに色も白く肌目も細かに段々として參りました。使用後わづか二ケ月餘りの日數でこんなにまで變つたのかと思ひ、顔に腕に眺め嬉しくてたまりません。ながい間の悩みもいつしか消え去りまして、今では心持ちまでほがらかになり、こんな嬉しいことはありません。これもみな貴商會のレオン洗顔クリームのたまものと感謝して居ります。厚く御禮申上げます。これからもずつと愛用してゆきたいと思つて居りますから、どうぞよろしく御ねがひ申します。

悩みのニキビも去り脂顔も爽然と艶肌に

岩手縣松崎村　菊池利一

先日は早速レオン洗顔クリームをお送り下さいまして誠に有難く御禮申上ます。小生十七歳頃よりニキビが出來又生れつき脂顔で大變悩まされ永い間色々の化粧料等を使用しましたが皆失望するばかりでした。この度貴商會のレオンを使用しました處、二十日ばかりの間にニキビもなくなり、脂肪の浮きも少くなりすべ／＼した顔肌になりました。こんな嬉しい事はありません。

（講評）御存知の如く硫黄そのものが既に強力な殺菌作用が強いとされて皮膚病薬や其他種々の方面に應用されてゐますが、更にこれが活性のコロイド硫黄となりますと、効力は數倍となり、且つ全然副作用がなくなります。從つてこれを人の肌に接する時は汗の孔や毛孔より皮下に浸透して、諸害の原因をなす色素を漂白減少し且つ皮膚面の消毒美化作用を營む事になります。これは丁度人並以上色の黒い方や皮膚面にニキビ、シミ、吹出物及び小皺等色々の悩みのある方が、極く少量ではあるがコロイド硫黄を含んでゐる硫黄温泉に永く浸つて居りますと、必ずすべ／＼した純白な大理石を磨き上げた様な美しい肌になるのと同じ理由です。最近更にこの始めて保存に困難なコロイド硫黄を多量に特殊皮膚栄養料と配合した唯一の洗顔料、レオン洗顔クリームを使ひますと、前述の二氏の如く極く簡單に、而も無害安全に一時の日數は勿論色黒、脂顔、ニキビ、シミ、ソバカス其他白粉焼や小皺の悩みから解放され美白なお肌になられます。

「レオン洗顔クリーム」は東京市神田區小川町一丁目四二株式會社レオン商會（振替口座・東京八八一番）から發賣されてゐますがなるべく製造したばかりの効力の強い製品を差上げたいと云ふ趣意から、直接御註文の他は全國の百貨店及び有名藥店、化粧品店にて販賣して居ります。定價は普通袋・一円五十錢、徳用新型・一円六十錢（送料各々内地十錢・海外四十二錢）です。何代金引替の御註文はハガキで發賣元へ御申込になれば内地に限り取扱ひます。

物凄い注文！

大變な人氣だ！求めてもない好機と學校から官廳から會社から工場から團體注文續々殺到！本日既に全巻揃ひ全部賣切！

新装大百科事典

全廿九巻 五十八分册

効用無盡 大每社賓 徳富蘇峰

平凡社の大百科事典は啻に我が國民文化の過去の業蹟の一大金字塔として深い意義をもつだけでなく、現在及び將來に對するその影響の甚大なることを思へば欣快禁じ難いものがある。下は一家一人日常座右の伴侶とし、上は一國經世の資具として無盡蔵なるべく、普く萬人に推奨する所以である。

歐米では食堂にある 朝大朝副社長 下村宏

百科事典は何れの家庭にもなくてはならない。歐米では、これは書齋の陳列ものとは限られない。さりとて日本のやうに應接室の装飾とは限られない。その多くは食堂に備へられてある。毎日、食事のくさぐさの談片から不審が起ると主婦は直ちに百科事典を開いて總ての疑問が解かれるのである。今日の如く世相が多端になり複雜を極むるに從ひ、あらゆる事物の平易にしかも要領を得たる説明が要求せられる。本書はその點まことに絶好のものである。

開いて總てが解決する 醫學博士 石原忍

私がドイツに留學してゐた時分に、一年餘りドイツ人の家庭に入つて暮したことがあつた。そこの食堂にマイエルの百科事典が備へ付けてあつて、食卓の會話中に何か不審の問題が起れば主婦は直ぐに立つて百科事典を開いてこれを解決するのが常であつた。私はそれを見て、百科事典といふものは誠に便利で重寶なものであると感じてゐた。平凡社の大百科事典は實に私のこの希望を滿すに足るものである。

大百科一部で一家が光る！

お父様おぢい様には 新聞雜誌やラヂオニュースによくある様々な疑問の懇切な解決者！

お母様お孃様には 家事衛生、育兒看病、旅行に社交に、日常生活のよき相談相手！

學生生徒君には 新しい時代の認識、課題の解決、豫習復習、受驗の絶好參考書！

▼語彙の豐富、解説の正確、平凡社の大百科事典は世界第一だと賞讃される。

▼なぜか、外國のは東洋關係に暗いが之は東洋にも西洋にも明るく詳しいからだ。

▼殊に十四年版新補遺が加はつて最新の世界情勢や科學發明が全部わかるからだ。

◇四六倍大判、背クロース背金文字空押模様本綴上製美本◇本文三二〇頁乃至三四〇頁◇別刷地圖・網目版・三色版其他毎册二十餘頁◇用紙特漉八十斤

分拂 五月六月七月は月一册づつ配本八月以降は毎月五册づつ配本 毎月拂込金一圓八十錢 昭和十五年六月、全五十八册の配本を終る 毎月拂込金九圓 送料 一册二十二錢・外地實費 五册五十四錢

全拂 新補遺二册加へて全五十八册を拂込と同時に取揃へ配本 一時拂 特別割引八十八圓 送料 汽車便實費

高速度配本 月五册 一年完了！

これが絶對最終の募集です。豫約部數を一旦決定すれば中途からの御注文には應じ兼ねます。御申込は即刻！

内容見本送呈 東京・日本橋 振替東京一九六三九番 **平凡社**

大陸

創刊一周年記念七月特大號

川端康成 犬

横光利一 梅雨

阿部知二 北京・東京

武漢游記 山本實彦

平沼内閣の運命・白木正之

コロンスと英佛・横田實

☆各方面ゴシツプ・名士人氣者のすつぱぬき漫談★ 表論岩田專太郎・グラフ・演谷清・杉山吉良

上海漫語…内山完造

俳句について…吉田絃二郎

漫画コンクール・七人の漫畫家の競くらべ

早慶決勝戰・石黒敬七

縁談・佐藤垢石

トクダネ座談會 学生は大陸に何を見たか？

學生力士藤原盛贔の初出場 両国放談

早慶大學合戰・兒島富太郎

人氣者訪問・近藤日出造

大東京質屋巡り・小野佐世男

スタアはかうして作られる・山本縁葉

双葉山の底力・野依秀市

何處へ

青春作家の問題小説 石坂洋次郎

この感激！このスリル！百萬の石坂ファンは唸る！

事變第三年記念座談會 北京籠城の思ひ出

戰線報告 硝煙の中から 三兵士が贈る血の記録！

娯樂放送は低下する…前九郎

ヨシ戰争は始まつてゐる・角谷健次

特價七十錢・送料三錢 東京市芝區新橋 振替東京八四〇二〇 改造社

ソ聯軍の外蒙進入の不法的理由と日滿軍膺懲の徹底的力説

★素晴しい小説陣に實十數篇★

戰國（時代小説）海音寺潮五郎

美しき青春（映画小説）筈見恒夫

西門家の人々（好評連載）丹羽文雄

はつたり義理（仁侠小説）秋田余四郎

不發彈（諧謔小説）徳川夢聲

死球（野球小説）鷲田成男

とるこ風呂奇譚（探偵小説）北村小松

新嘉坡の月（海洋小説）大鹿卓

幽靈大陸へ行く（好評連載）大佛次郎

女人世話（大陸情話）平山蘆江

二十一世紀（警世小説）杉山平助

大川周明博士會見記 東亞の先覺者大川周明博士は、はげしく動いてゐる今日の東亞の情勢をみつめて、何を想つてゐるか？この人を見よ！

主婦之友 七月特大號 大賣行き急告

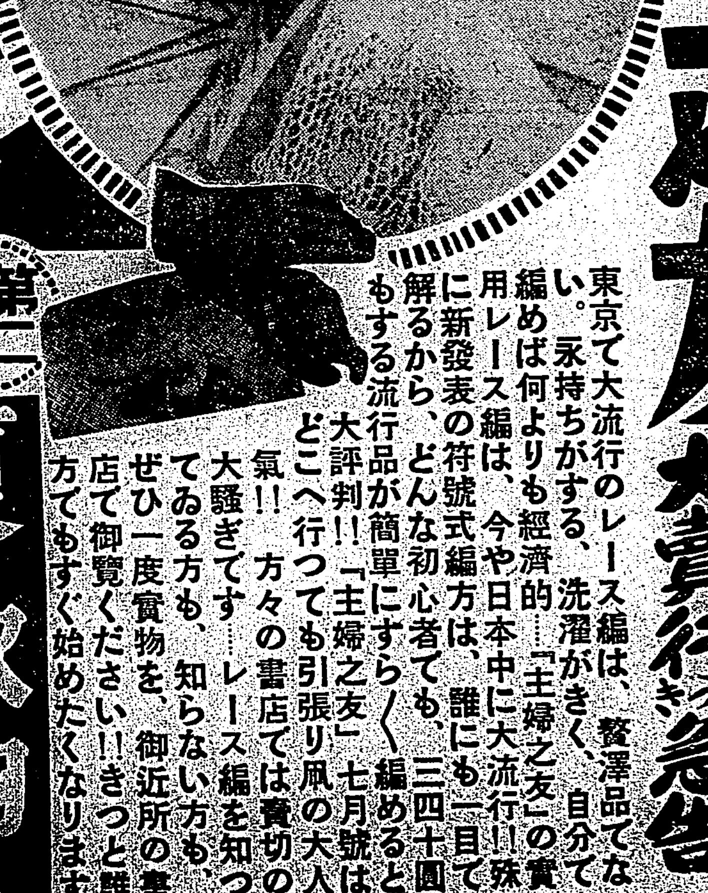

流行附録

東京で大流行のレース編は、贅澤品でない。永持ちがする、洗濯がきく、自分で編めば何よりも經濟的…「主婦之友」の實用レース編は、今や日本中に大流行！殊に新發表の符號式編方は、誰にも一目で解るから、どんな初心者でも、三四十圓もする流行品が簡單にずら／＼編めると大評判！「主婦之友」七月號は大人氣！！ 方々の書店では賣切の大騷ぎです…レース編を知つてゐる方も、知らない方も、どこへ行つても引張り凧の

ぜひ一度實物を、御近所の書店で御覧ください！！きつと誰方でもすぐ始めたくなります

ショール パラソル ハンドバツグ 手袋 ネクタイ 襦袢袖

今夏へは二十種位の流行品も簡單に編める流行模様を發表 丈夫で上品な流行レース編の實用パラソルも簡單に編める とても素晴しい流行物が誰にでも作れます流行刺繍も發表 お洒落でなく汗除けの實用からも流行の手袋もすぐ編める 若向にも年配向にも上品で御主人でも彼氏でも必ず大喜び 丈夫なことは驚くばかり!!簡單に編めることも驚くばかり

テレーブル掛の編方 クツシヨンの編方 ヨーブの編方 ルブアーの編方 趣味の帶〆の編方 座蒲團の作り方 食卓掛の飾り方 お辨當の… カーテン… 其他流行刺繍發表

レース編と手藝品の作方

第二附録 編方の符號圖案集

第三附録 夏の飲物と冷菓子の作方

とても簡單にできて、とても美味しいと、一度作つてみた方は誰でも大喜びです!!家庭で作れば何よりも衛生的、いくら頂いても絶對安心です!!今年の夏は、おやつも、お客様用も、御家庭で手輕に作つて、經濟的、健康的、國策的に過しませう。

二色特輯 健康料理八十種の作方

といひ、附録以上と大評判。料理名人といひ、奥様方の實驗發表ですから、どこの御家庭にもぐる應用できて誰方が作つても美味しくて何よりも經濟的!!これさへあれば今年の夏は樂しく過せます。

一代の力作 吉屋信子 未亡人

情感溢るゝばかり登場する七人の未亡人!!現せるは熱情に時代の課題未亡人を捉へて描き大反響!!

新連載 悲劇小説 果然大熱狂

世紀の歌姫 ディアナ・ダービンと一問一答 大辻司郎

お母様博士が實驗推奨の夏の赤ちゃん健康法

男女用の流行開襟シャツの作方

今年新流行の新型開襟シャツで昨年とは全く違ふ作り方を發表!!ネクタイも締められて男女用…

人工榮養で優良兒に育てた方

夏の赤ちやん衣類の作方

必ず治る肺病の健康食療法

薄給で一萬圓貯蓄の秘訣 夏の化粧と着附の秘訣 夏の藥草と採集法 嫁入資金の上手な作方

賣切迫る！お早く

五大附録つき特價六十五錢（送料十錢）

東京・神田・駿河臺（振替一八〇）主婦之友社

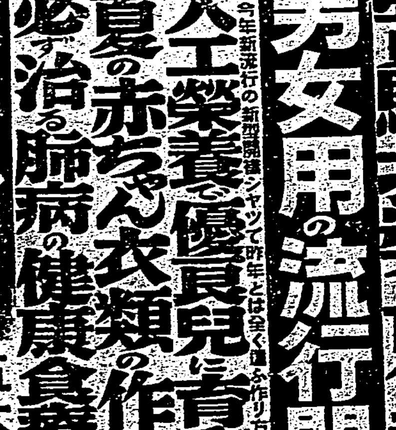

空に殘れる (30)

尾崎士郎作
高木清畫

(禁上演)

首途(九)

不意に声をかけられたのでぎよつとしたらしい。伊保子は肩をすくめたまま両手をひろげた。

「ああ、おどろいた——何時おかへりになつたの?」

「たつた今だよ」

「何処から來たの」

「縁から入つてきたんだよ」

「ひどいひとね、何とか呼んでくれればいいのに——ああ息がとまりさうだつた」

「ばかだな、こんなことで大さわぎするやうだつたら、ほんとの泥棒が入つたら腰を抜かしてしまふぞ」

「そのときは別よ——さうなればさうなつたで自然に度胸がすわるけど、忍び足でやつてきていきなり声をかけるんだもの、誰だつてびつくりするわ」

信作の顔を見て羞かしさうな微笑をうかべた。

「あんた、醉つてるのね?」

「うん——新宿の少し手前のところで中学時代の先輩に會つちやつ

てね、すつかり御馳走になつたんだよ」

「事務所の方どうだつた?」

「行かなかつたよ——考へてみると、あんなこと結局どうだつていいんだ」

「さうだらうと思つた、それでどう、何かいいことがあつた?」

「いいことといふのは」

「つまり、これからの 私たちの生活のことよ」

「うん、そのことで酒さんに會つてね」

「酒さ、——酒さんつて?」

「その、中学の先輩だよ、新聞記者をしてゐるんだがね」

満洲へゆく約束をしたと、口にまで出かかつた言葉をハツと思つておさへつけた。そのまま苦しさうに盤の上へごろりと横になつたが、座蒲團の上に置いてある小さい紙包を何氣なしにとりあげると

「何だ、これ」

と、急にとげとげしい声で言つた。

「買つてきたのよ、——困つたわね、内密にしてゐようと思つたんだのに」

紙包をひろげると中から彼の好きな「靨の子」の竹皮に包んだのが出てきた。信作は不興さうに眼を光らせながら、

「をかしいぢやないか、一體、何処へ行つたんだい?」

「ごめんなさいね」

伊保子は格別心にもとめてゐないらしく邪氣のない眼を輝やかしてくすつと笑つた。

「やつぱり氣になつたもんだからあたしすぐ出かけたのよ。——男の足つて早いものね、到頭事務所まで行つちやつたけど會へなかつたわ」

「何か用があつたのかい?」

「用ぢやないけど、心配になつてきたのよ」

「何が——?」

「何がつて、さつきは万一のことがあつたら覺悟しなきやいけないなんていふんだもの、あたしだつてのんべんだらりとしちやゐられないわ」

「それで何処へ行つたんだい?」

「あんたに會つてよく話さうと思つたんだけれど 會へないでせう——嫌ふもんかと思つて銀座まで行つちまつたのよ」

ラヂオ

朝

【六・二〇】朝の挨拶、ラヂオ體操、朝の音樂(レコード)室内樂…シュトルーブ絃樂四重奏團、スケルツォ(ヒューラー作曲)絃樂四重奏曲第二四より、ピアノ獨奏…イーグナッツ・パデレフスキー、練習曲嬰ト長調作品一〇ノ五(ショパン作曲)

【七・〇〇】實用北京語講座(臺北)(第五十五講)福村保三郎

【九・四五】家庭經濟講座(臺北)(第十一講)國民經濟間の關係(四)臺北帝國大學講師 東嘉生

【一〇・一五】家庭料理獻立(臺北)第一高等女學校 村カネ菜(二)、石鹸のフライ・酢出汁(二、鰹茄子)香りの咲噌汁(浅蜊のみ)第二高等女學校 尾崎ときこ

【一一・〇〇】肉豚取引相場(臺北)日用品小賣値段、職業紹介事項(各局)

【一一・二〇】臨時官廳ニュース

晝

【一一・五九】正午の時報(東京)公示事項、氣象通報(各局)

【〇・一〇】晝間娛樂時間(レコード)端唄—新曲、わしが想ひ…寅由、春雨、梅にも春…一若 小唄—牡丹頃(川尻清潭作詞、吉田草紙庵作曲)清松屋(田島敬作詞、吉田草紙庵作曲)長唄(川三升案、吉田草紙庵作曲)同右

【〇・四〇】ニュース

【一・〇〇】臺灣正米相場前場

【一・四〇】ラヂオ體操

【二・〇〇】ニュース

【三・三〇】商況ニュース

【四・〇〇】臺灣正米相場後場

【四・〇五】教師の時間(臺北)國語讀本の研究(六)公學校訓導本寄五日記の敎材觀…金丸四郎

【五・五五】コドモのニュース(臺北)北…小學校五年井手…

【六・〇〇】子供の時間(大阪)お話「世界一周」(六)子供のテキスト二八頁・イタリーの巻…五百旗頭

【六・二〇】子供の新聞(東京)

【六・二五】座談會(臺北)臺灣の興業について

夜

【六・五五】カレント・トピックス(東京)

【七・〇〇】子供の時間(臺北)錄音とお話「鐵の再生」遞信部鋼工場見學

【七・二〇】ニュース

【七・三〇】國民歌謠(大阪)白百合(西條八十作詞、大中寅二作曲)指揮—永井八重子、合唱—JOBK唱歌隊女聲部、ピアノ伴奏—武岡武

【七・四〇】講演(東京)歐州各國の戰爭能力…伊藤正徳

【八・〇〇】抒情詩曲(第二回)(東京)奥の細道(松尾芭蕉原作、岩田九郎作詞、大中寅二作曲)朗讀—桑野通子、獨唱—關種子、合唱—ヴオーカル・フオア、伴奏—東京放送管絃樂團、指揮—大中寅二

【八・三〇】ラヂオ時局讀本(東京)戰爭と金(下)

【八・四〇】ラヂオ・ドラマ(東京)古城落月の歌…原節子、潮見洋、小杉義雄、大山國雄、獨唱—松原操、伴奏—東京放送管絃樂團、作曲、音響指揮 飯田信夫

【九・三九】九・四〇時報(東京)

【九・四一】國防講座(臺北)新體制の中核…山本運一

【一〇・〇〇】經濟ニュース

【一〇・二〇】放送局編輯ニュース、新聞社提供ニュース、公示事項、氣象通報、局報、明日の放送番組(各局)

【一一・〇五】英語ニュース

【一一・二〇】北京語ニュース

【一一・三五】廣東語ニュース

【一一・五〇】馬來語ニュース

座談會(臺北)(六・二五)

△臺灣の興業界について

司會 森於菟、上川澄、加藤重藏、ジウシー・テーラー、堀江繁郎、福留榮

臺灣の興業界について、その事業にたづさはつてゐる人々によつて過去の興業の經過及現在の施設將來の方針等を座談會の形式で一般の人々に正しい認識と理解を持つて頂くやうお話を願ふ

講演(東京)(七・四〇) 伊藤正徳

△歐州各國の戰爭能力

歐州全土は今や一觸即發の危機に直面し各國はその全機能をあげて戰爭準備工作と外交作戰に餘念のない有様である。一度火蓋の切られた時各國の發揮する戰鬪力、國內持久力はどのやうであらうか、英、佛、ソ獨伊の何れかが恐るべからざるこれらの國々の實力に對して概觀を試みよう

抒情詩曲(東京)(八・〇〇) 奥の細道

(岩田九郎詞、大中寅二曲)

朗讀 桑野通子
獨唱 關種子
合唱 ヴオーカル・フオア
伴奏 東京放送管絃樂團
指揮 大中寅二

第二回の抒情詩曲の原典として取り上げられた『奥の細道』は言ふ迄もなく元祿の俳聖、松尾芭蕉最後の紀行であつて、彼の人と藝術の最も円熟渾融した境地を示すものである、ただ彼が生涯の傑作であるのみならず、また實に俳文學史上の最高峰でなり、日本文學史上深甚の注意を拂ふに值するものである。『奥の細道』と旅は、芭蕉四十六才の春、元祿二年三月二十七日江戸を出發してから奥羽北陸をめぐつて同年九月三日大垣に着し再び伊勢へ出立するまで、月を閲すること約五ケ月、道程實に六百里を超える大旅行である。芭蕉は生來健康な身體の持主ではなかつた、しかも齢は五十路に近く一方その俳諧の上に於ける位置はすでに確立して、多くの優れた門弟を有する時に、何を苦しんで、奥羽北陸の僻地に漂泊する必要があつたのであらうか、その動機を私達は色々に考へ想像する事も出來よう、だがその一つとして、旅を樂しむ芭蕉の趣味性を考へて見る事が出來る。彼の生涯は殆ど暫くも落着かない旅から旅への漂泊であつた生涯の中に、何度も長い旅を繰り返して、なほ倦む事をしらなかつたのは他に原因もあつたではなからうか、兎に角彼の性癖に旅を愛好する一面の強かつた事は、爭はれない事であらう。『旅人と我が名呼ばれん初時雨』と吟じ『年暮れぬ笠きて草鞋はきながら』と詠んでゐる句々には、彼獨特の寂寥な姿が影の如く添つてゐるとはいへ、どこかに旅人となることの心安さが顔をのぞかせてゐるやうに思はれる。寂寥といへば、芭蕉が自然と人生との間に於て見出した最も美にして貴なる相は、實に閑かにして寂しき世界ではなかつたらうか、閑寂なる世界に彼のゆくべき途を見出し『造化に從ひ造化に還る』その心に彼の旅の心は萠してゐたのであらう。更に冒頭の一句『月日は百代の過客にして行きかふ年もまた旅人なり』に見られる。人の一生も亦流轉の旅である。旅から旅へ漂泊ふことは、自然の大きな則に適ふ事にならないといふ考への中にも彼の旅心は起つてゐると思はれる。抒情詩曲『奥の細道』はかうした芭蕉の旅ゆく心を音樂と朗讀によつて美しい一卷の繪卷物を繰り展げる様に、描き出さうとしたものである。

古着問屋
古着商ノ方ニ限リ急告!
流質品 絹綿古着
中古洋服 毛織物
仕立 衣服
御來名ノ節ハ是非御來店ヲ
卸相場進呈ス
名古屋市中區西伏見町一ノ九 中村商店
電話本局(2)四二七番・六二五五番

名古屋專門店案内

日本一の壓力釜
科學日本の誇り
日本一の壓力釜は…玄米・半搗米が二十分で赤飯の様に…
特約店募集
名古屋市石町 發賣元 三京商會
電話東二六七九番

臺灣向きの 流行古洋服 安勞動服 物古着一式
御申込次第 商報送呈
三河屋商店
名古屋市東區大曾根町二ノ中 電話東八九九七番

安いハギレ
年產數億圓 服地の本場
商報進呈
變つたハギレと 二等品豐富荷揃
伊藤定商店
名古屋市西區那古野町二 電話本局二五八九番

KENKO BRAND
劍光メリヤス
愛國製品 國策に副ふ
夏物新製品揃完了
超特賣
直ぐカタログ御請求して下さい
劍光商會
名古屋市熱田區沢上町二 電話南⑥二七九

各種 出切と二等品卸
純台湾向
嶄新奇抜なる婦人子供服地
ダイヤサッカー
カベブリント
ベンベルプリント
其他服地一般
絹モス友仙
人絹友仙
ゆかた地各種
(相場表送呈)
合資会社 後藤守弘商店
名古屋市西區長者町・電話本局2632番

正しき印章
印章の知識
○印章は人の魂
人生の幸福は印章より、貴下の印章は吉か凶か、印章の吉凶を知るは幸運の近道、同人も知識と努力で成功する印章の正しい知識の…
幸福を望む方は本書を見れば善人にも…
◎切手六錢送れ實本送る◎
名古屋市中區大池町六(公園前電車通り)
太陽印堂
電話本局二七四三番
不合理なる改印に御注意

(登錄商標)
消化不良に 腸疾患に ラクトスターゼ
三共 SANKYO
ラクトスターゼは味甘く、且つ全く無害性なる點で乳幼兒にも安心して應用出來、腸内での生活乳酸菌によつて絶えず強力なる乳酸を産生せしめ、大腸内の腐敗醱酵を防止すると同時に蛋白質の消化分解を佳良となし、一方腸管に適當の刺戟を與へてその分泌、吸收、蠕動等の主要官能を扶け、これによつて諸般の腸疾患並に腸に原因する諸疾患を治療し豫防することを目的とするものである
(説明書進呈)
末 30瓦 ¥.80
錠 50錠 ¥.50
本社 東京市日本橋區室町
臺灣出張所 臺北市表町
三共株式會社
001.U.019

國策!
萬年筆は 合成金ペン時代!
さてインキは……
ライト
萬能時代!!
天下一品!
一家一瓶!
粗悪なインキは 金ペンさへも クサらせます ライトは鐵ペンでも錆させません!
ライトインキ
(大瓶 小瓶 各種……全國の文具店にあり)
2オンス スポイト付 正價30セン
チヤムピオンインキ製造元
本舗 篠崎インキ製造株式會社 東京

純國產品
EXIHOS
濕布に エキホス
感冒 肺炎
氣管支炎・扁桃腺炎
中耳炎・ロイマチス
神經痛・打撲痛
捻挫・齒痛・火傷等
信用ある薬店は エキホスを販賣す
包裝 一〇〇瓦 二五〇瓦 五〇〇瓦 二瓩
孰れも好適症にしてエキホスを塗布すれば特有の鎮痛と保温の兩作用により速かに炎症を去り疼痛を輕減し、熱を下降せしめ頗る爽快の感を與ふ用法簡便にして一回の塗布よく長時間効力を持續す。

高雄州で興亞展
軍部貸下げの資料は異彩を放つ
愈よ七月七日から開會

【高雄電話】高雄州興亞展は州市並に國防義會主催、軍司令部、要塞司令部後援の下に七月七日の事變記念日當日から廿日迄開催、毎日午前九時より午後九時までの間開場の事となり會場は第一會場を新市役所、第二會場を商工獎勵館とし入場料は大人廿錢、小人十錢(各會場共通)陳列品は三千餘點の多きに上り就中南支派遣軍現地蒐集の諸資料、陸軍省貸下の十六號、皇軍の實戰に使用せる戰車、大砲、佐世保鎮守府貸與の魚形水雷の發射機械、總督府出品の諸資料、廣東、海南島、新南群島の諸資料、寫眞等は同展覽會の異色とされて居る、第一會場側には支那軍陣地のトーチカを設營し防空展を始め陸海軍協賛に依る陸軍の日、海軍の日に於ける勇壯活潑なる行事、又十五、六の兩日は皇軍將士慰問相撲大會、高雄州興亞行進競技、グライダー大會等時局に相應しき盛沢山の催し物に一般から開會の日を待たれて居る

當日は島內各市郡より選拔された小公學校兒童卅八名が參集、夫々

嘉義神社に奉仕
各團體生徒を總動員し
境內や外苑の整地作業

【嘉義電話】嘉義市では愈よ近く竣工を見る嘉義神社の御造營竣工を機に神社を中心に國民的信念と自覺を確立し以て國民精神總動員の實を擧ぐべく市內四十團體の勤勞奉仕隊を動員してそれぞれ適切なる奉仕作業を實施すべく目下計畫中であるが、一方市內の中等學校、公學校に於ても近く迎へる夏季休暇は實質的に休暇を廢止する趣旨で右計畫と呼應し學生勤勞奉仕隊を組織して神社境內、外苑の整地作業に奉仕すべく案を練りつつあるが具體的實施事項は州の通達に基き決定の筈である

鍬の戰士交代

【高雄電話】鍬の戰士として中支に活躍中の高雄州出身者は現在約○○名に上つてゐるが、今回その一部を交代新規派遣の事となり州當局に於て準備を開始したが既に市郡に對する通達は一兩日前發送濟みとなつて居り各地とも希望者の續出で既に市郡に於ては口頭試問、健康診斷の上人數を銓衡し何時にても應じられるやう待機して居る

國史研究會
臺中師範附屬で

【台中電話】台中師範學校附屬公學校では二十三、四兩日間全島國民教育研究會を開催するが本協議會は全島初めての試みであり國史教育に就て研究を發表すると共に事變下に於ける本島國史教育の宿題につき種々協議をなす筈で一般の傍聽を歡迎すると共に二十四日は台北帝大中村教授の國史上に於ける日本の危機と題する講演がある

防諜協會發會式

【嘉義電話】嘉義署では二十四日午後一時より署會議室に於て台南州防諜協會嘉義市支部發會式並に役員會を開催する

躍進の日本製品
南洋を席卷
一旦香港へ、再輸出

【高雄電話】上海貿易事務所より高雄市內某所宛情報に依れば香港に於ける日本製品の活躍は最近頓に目覺しきものあり、即ち綿毛織物、人造絹絲等の輸入額は毎月數百万円に達しこの外海產物、酒、食料品、玩具、日用品、纖維品、食器等も相當額行つて居り、華商から我が生產者への發注額は三千餘万香港弗に上つてゐるが、これらの大部分は包裝を變へた上南洋方面への再輸出に當てられて居る

中等校長會議

【台南電話】台南州に於いては州下各中等學校長を招致、二十一日午前十時より小會議室に打合會を開催、南支視察、教養に關する件並に本年度實施せる入學試驗問題に就き將來の改善事項等を協議した

暑中休暇に 學生が奉仕

【台中電話】台中州教育課では身心鍛錬並に奉仕的精神涵養のため本年夏期休暇も前年同樣州下各男子中等學校小公學校生徒を動員して集團奉仕作業を實施せしめることとなつてゐるが中等學校生徒に關しては二十日の中等學校長會議に於て大體協議をとげたが、その內容は各學校より延人員千五百名を出動せしめ各學校別に日割を定めて奉仕作業を行ふことになつて居る

中等教育研究會

【台南電話】第二十七回台南州下中等學校教育研究會は二十二日台南第一高等女學校で州下各中等學校長、敎諭、助敎諭、主事等五十餘名參會、國語科に付き研究をなすが午前中は第二學年の文法(前田敎諭)第三學年の講讀等の授業を參觀それより實地授業、質疑を行つて午後は各校提出の打合事項十七件を協議する事になつてゐる

學校荒し逮捕

【台南電話】台南署では既報の如く市內、新營、北門、南部郡下及び高雄州下の各學校事務所を荒し廻る竊盜の逮捕に躍起となつて居たが去る十九日夜新町遊廓に於て張刑事に依り取押へられた、右は市內大宮町三ノ七前科五犯の張某(三一)で昨年五月台南刑務所に於て四ケ年の刑を終へて出所、一時上海に渡航昨年末歸台、某會社に就職中最近足繁く遊廓に通ひ豪遊して居たが前記張刑事に怪しまれ逮捕されたもので、本年四月より北門郡西港公、新營郡安順公に前後二回、高雄州岡山公、大湖公、橋仔頭公に入り又市內で二回宿舍を襲ひ何れも時計、現金、衣類等數百圓を竊取したもので同人は侵入の際手袋を用ひ指紋を殘さぬやうにして居たもので嚴重取調中

新築臺中醫院
七月初旬に竣工

【台中電話】總工費百二十餘萬円を投じ昭和十二年五月工事に着手した台中醫院新築工事は足掛三ケ年の日子を經て愈よ來る七月初旬竣工する事となつた、同病院は二層建の名實共に全島一を誇る立派な醫院である

聖地橿原へ
奉仕隊を派遣
臺南州が全郡に通達

【台南電話】聖地橿原へ建國奉仕隊派遣につき台南市では率先參加を決定して實現に邁進しつつあつた處その後十六郡よりもこの種計畫を上申して來たので州下に擴大として州聯合青年團では建國奉仕隊を結成し、これを派遣する事となり二十日各郡へ協力方を通牒その實現を期し州民の熱誠に應へる事となつた

聖地橿原への參加勤勞奉仕運動を察し、これを提携統合して奉仕運動を更に強化擴大せしめ、州民の總意となつた

天理教慰問使
一行四名南支へ

天理教本部南支慰問使德谷泰祐、柴田正一兩氏は十八日着台したが台灣傳道廳からは橋本武、上原榮雄兩氏がこれに參加し一行四名は二十四日朝出發の豫定である

臺南方委打合會

【台南電話】台南州では二十三日四日午前九時より嘉義市公會堂にて方面委員打合會を開催、各市街庄方委書記五十六名參集、各市街庄の提案一件、指示十二件、注意九件、市街庄提出の打合せ十件、希望十六件の各附議事項に付き協議をなす

醫者のない庄
南庄民は大弱り

【竹南電話】新竹州竹南郡南庄は遠隔なる爲か兎角醫者に惠まれず昨年に漸く某氏の開業を見たが同氏が家庭事情の爲に故鄕へ引揚げたので又も醫者が絕え庄民は人口約二千餘人を擁して居るに拘らず醫者がなく、急病の場合などは實に由々しき問題であり、庄民の保健問題は勿論、急病の處置等を考ふれば實に由々しき問題である、庄民大多數なる中南庄は醫者一名を求めるにも中々容易ならざる最近では早く醫者の開業を見たいと念願して居る

金賣却成績

【台南電話】台南州に於ける第二次金賣却運動は來る二十四日を以て一應終了する事となり其の出張買上げも二十四日成績左の通り

△九、八二四、八七三円七六(第一次運動成績)
△八、七〇七、〇二四円六六(第二次運動六月十二日迄の成績)
△六七、四九八、八九円六七(六月十三日より同十七日迄の買上)
△九、四九九、二四四円四二(未買上一匁十三円にて換算)
計 一〇、六五、四三一四円五一

嘉南大圳被害

【台南電話】此度の降雨による嘉南大圳給水並に排水路の十五日までに判明せる被害額は約四万五千円で詳細左の通り(單位円)

新營郡二、四五五、新化郡一五九〇、新營郡一四、〇八七、東石郡六二、四九、北港郡一、九八九、虎尾郡五、三三一、曾文郡(假〆切工事)一〇、六〇〇、北幹線一〇二〇〇、北幹線二五二、計四五、〇九三

日の丸館營業停止

【臺南電話】臺南市國町二ノ三七日の丸館主寮團輝は旅館內にて宿泊人を集め天九牌一同十數回を賭け賭博を爲した事發覺し臺南署より二十日間の營業停止を喰はされた

人事

△竹內義臣氏(臺中州司稅課務課長)去る十九日庶務課員の案內にて市內各官公衙其の他へ新任の挨拶廻りをなした
△難波水利課長 新虎尾第三號堤水害調査より二十二日歸廳する

白衣の勇士 歸還

【○○電話】南支戰線に獻身の白衣勇士は二十二日未明○○入港便船にて歸還午前九時半上陸を開始したが愛婦國防婦人會員等の心からなる接待を受け午前○○分院に向つた

臺南愛婦で
定例慰問を行ふ

【台南電話】愛國婦人會台南市分會では毎月一回陸軍病院に白衣の勇士を慰問して來たが、今回四十二分區を五班に分ち夫々交代で病院は本院、分院とも夫々一回、部隊へは一回とし市內映畫館と特約せるニュース映畫その他を以て毎月定例慰問を行ふ事となりこれが費用は各分區にて負擔せる慰品の代金を充てると云ふ嬉しい企てである、廿日は午後八時より本院慰問を爲したが勇士達は三時間の長さを熱心に觀覽大好評を博したので分會當事者も大いに意を強うした

歸還勇士の 慰安會
高雄市で開催

【高雄電話】高雄市に於いては本年一月二十六日以降の歸還勇士に對しその勞苦を犒ふため二十三日午後五時半から市公會堂に慰安會開催の事となつたが、參加者多數で盛會が豫想されて居る

百億貯金に邁進

高雄州潮州郡內埔庄に於ける十五日より二十一日迄の百億貯金運動週間に際し同庄では全庄民に呼び掛けて大いに貯蓄の美風を認識せしむると共に國策の徹底を圖る爲め同庄昭和十四年度貯蓄割當額十二万円を目差して庄下各家庭用品の買抑、生活の簡易化並に冠婚葬祭等の改善を圖り其の節約額を貯金に振向け以て興亞意識の目的達成に協力すべく庄長陣頭に立ち八日午後九時より河津庄長始め以下職員及庄下各派出所員、各部落會議所、愛市會、防諜團その他

排英市民大會を
臺南で開催
同志會で打合會開催

【台南電話】天津租界問題から端を發した國民の對英感情惡化に伴ひ台南十三万市民は斷乎排英運動の氣勢を擧げてゐるが、台南同志會では二十一日和田常任幹事事務所にて櫻井、久代氏等參集協議の結果、同志會が斡旋役となり商工會議所、愛市會、防諜團その他各種團體を糾合し近く大々的に排英市民大會を開催する事となつた目下準備中で當日の排英決議文は直ちに首相、陸海外各相、北支最高指揮官、天津總領事外關係各方面へ打電される事となつて居る

醫專設置打合
近く委員が北上

【台中電話】台中市參事會は二十一日午後二時から市役所に開催、醫專設置問題に關し打合せを爲したが、二十三日午後二時から更に市會議員、商工會議所員、醫師組合員等市民館に會合、陳情案の審議、陳情方法等協議となつた頭の上近日中出北陳情の筈である

養鷄座談會

【嘉義電話】嘉義市では市內に於ける養鷄業の不振に鑑み養鷄知識の向上を圖り今後の發展を期する爲め二十一日午前十一時より市會議室に於て市內著名の養鷄家二十餘名の參集を求め養鷄改良座談會を開催し午後一時すぎ終了した

採金法視察に 朝鮮へ
花蓮港から派遣

【花蓮港電話】花蓮港の砂金は嘗て埋藏額四十億と稱せられるに拘らず各砂金業者の採取方法は何れも原始的のもので年產僅に十万グラムにも足りぬ現狀にあり、今や國家總動員で長期建設下に於ける金の獻納運動に邁進しつつある折柄何とかして砂金の採取能率を極度に發揮し以て國策に順應せんとの意向で種々研究中であつたが、この度砂金の採取では最も先進地と云はれる朝鮮の砂金採取方法並に資金關係等調査のため當局では本月末小澤林務係長を同地に派遣することになり目下彼地に於て實施しつつある方法の內花蓮港に適用しうるものを採擇して採取の全能力を發揮せしめる方針である

明治神宮、靖國神社に
今秋、神饌を奉獻
高雄聯合青年團の赤誠

【高雄電話】高雄州下聯合青年團では各市郡代表一團づつ計十團が明治神宮、靖國神社へ神饌奉獻方を決定、今二期作から各種十數を播種の事となつたが地鎮祭は今月末拔穗式、刈取式は十月末の豫定、十一月十九日から二十二日にかけ州に於て取纏め發送する事となつたがこれに伴ひ台灣神社も州下の縣社たる高雄、阿緱兩神社各市郡地元神社にも奉獻の事となつて居り島國青年の敬神崇祖の念と勤勞報告の至情披瀝に資するものとしてその成果に付いては大きな期待を持たれて居る

阿里山鐵道沿線は
蔬菜地に好適
運搬に鐵道利用攻究中

【嘉義電話】嘉義地方の蔬菜と密接不離の關係にある營林所直營の阿里山鐵道は從來木材及營林所の運搬專用の專業線として經營されてゐる他面又沿線一帶の蔬菜の實地と山地開發の動脈線ともなつて其の利用價値は益々加重されつつあるが最近山地產業の進展に伴ふ產物の搬出關係は直に該線の運賃問題と絡んで當然運賃値下が要望されるのは關係地方の全體的切望となつてゐる、今度營林所との問題として扱はれてゐる好例の一は嘉義市の蔬菜の夏季に於ける端境期の問題で協力のもとに都市獎勵に依る山地栽培の夏の野菜の供給に之を根本的に解決する計畫であるが最後の難點は一本の搬出路である阿里山鐵道の運賃問題で目下市郡及び營林所の間で折角實現方に折衝中で之が解決として今後に於ける輸送の圓滑を期されてゐる

爺さんも熱演
豐原郡で國演會

【台中電話】台中州警務部主催豐原郡國語演習會は十九日午後二時から社會館に於て時局色を交へ盛大に開催、郡守以下來賓、宗助役以下審查員列席それぞれ選り拔いた國語の選手二百餘名出場

座談會 地方に聽く ③ 高雄(八)

△中島支局長 國策の必要は痛切に感じますが此の事については要塞地帶の御理解と御協力に俟つ事にしまして……

△高木氏 高雄の港灣は既に立派に一人前として世の中に出ましたのにどうして定期船が寄港しないか、其處に就て少し深刻に考へるのはどう考へても不可解で、定期航路の船力から考へてみても南部のものは南部が受持つと言ふのがいいのではありませんか實際問題について言つても今後はどんどん南へ伸びる人の力が必要であります、さうすれば貨物の點丈では駄目でどうしても此に客船が寄る事になるのです。貨物の少い時の貨物船が一番に客を乗せるのであるからこんな事では困るのです、此の點は州民に於てもよく考へ各方面に對し懇願を求めねばならぬ時期が來て居り、今後の高雄港には客船の出入に適當な岸壁の必要もあるのでありますから之等を綜合する港灣施設は今年度支出を……

△赤堀知事 航路を殖やす問題については最近考へて居ります。現在○○は高雄からの方が近い、それなのに何故基隆を使ふかと言ふ事はちよつと不可解な感じなので民人にききましたらそれは燃料の問題だと言ふ事であります、それ以上深く追究はしてゐないがと角十分研究をしたい

△中島支局長 南部方面からの旅客が困るのは昨年の事ではありませんか、而も內地からの旅客に先づ第一歩を高雄に踏ふと言ふ事は當局の印象を鮮明にすると言ふ事からも頗る大切な事であります

△中島支局長 西工會あたりでも古くから論議しました問題で、內臺直航船の半分を高雄に寄港させると言ふ事は南部在住者すべての願ひでありまして此の問題も港灣協會の御盡力に期待致します、民間の利用が時々利用されるがどこの希望をもつと殖やすと言ふ事などから歩一歩進んで行きたいと思ひます、商港として南方の上位を占めてゐるのであります

△山本氏 高雄を起點となる事が燃料の問題でいけなければ是を經由してと言ふ事になつていい、それさへ出來ないと言ふのは何か政策的なものがあるのではないでせうか

△赤堀知事 高雄からはじめる案が決して損ではないと言ふ事が計數的にはつきりすれば交渉はいくらでも出來ます、熱帶な研究調査を願ひます

△江藤內務部長 高雄港の將來の施設については從來の方針である此の高雄港を工業港としての施設促進の必要があります、即ち將來の施設は州經營の重工業地帶を頭に置き、重工業の促進に即應すべき計畫でなくてはならない、要港方面の他研究は他日の機會に讓り、其の他勞力需要の必要はいろいろの場合に想像出來ますが現在勞働統制組合があるけれども之を擴大強化するか、或は別途機關によつて斯うやうにするか州市でも從來より一段の努力を願ひます

△中島支局長 嗣進高雄の重大要素として勞力問題があります、此の勞力は每年季節的に……

勞力問題

△江藤內務部長 差迫つての重工業地帶については研究濟みと存じますが、不自由を極めてゐるのでありますが今後は確なる方策はありませんが從來の外國荷役の外重工業地帶の促進に伴ひ一般的にこれが解決についての研究も進めて居ります……

△中村(準)氏 岸壁勞力の不足は數年來の年中行事であり事は現在でも却々難しいが交代制から供給を仰ぐと言ふ方で勞力との間に入情がないのでありましてストライキ問題なども同方面の特殊かやうに考へられます、高雄では未だ曾てこんな事はないので各店に使ふ勞力は年中各店に出入し從來の自然勞務者と言ふやうな事もないのであります……

けふ臺中座談會

【台中電話】台中市に於ける本社主催"地方に聽くの會"は二十二日午後二時より市民館に於て松岡知事以下南部各部長始め市內有力者十六名參列の下に開かれるが席上に於て大台中市建設につき夫々意見が期待されてゐる

〈囍なかだち〉
求職一件一回 壹圓貳拾錢
其他一回 壹圓七拾錢
匿名倍額

齒科醫院 急ぎ讓りたし 委細面談 太平町一ノ二五 一六六乳齒科材料店
織工募集 女子五拾名 內外 西門町 電話六參九七番 即松繁商會
大島紬・宮古上布・久留米絣等 平織物の方 即松繁商會 電話六參九七番
菓子製造見習 至急入用 榮町三ノ梅月堂菓子店 電二六四八番
ラヂオ 技術員及び外務員入用 嘉義市榮町 藥局商會
時計職人二名入用 臺南白金町一ノ五〇 壽時計店
女會計 募集 二十歲位本島人 町三丁目 喫茶店ボレロ
少女 至急入用 十七歲より廿歲まで 內地人に限る 臺北榮町公會堂前 喫茶店トピック
新平家 一戶建 庄宅 向三五坪 臺北兒玉町 池田
良番電話 共信社

丸善アテナインキ ATHENA 最寄りの文具店でお求め下さい

海 水と、光線で痛めた眼はスマイルでいたはりませう 25錢 45錢 眼科藥 スマイル 玉置商店

目鼻疾患 外用塗付劑 藥効と信用で全國的に最も普及して好評の特効藥です 定價 二十錢 三十錢 五十錢 一圓 全國藥店にあり 發賣元 大木合名會社 東京神田・大阪淡路町 大木目鼻藥

殺虫液 フマキラー

債券之日本 六月十五日號 大衆利殖の活顧問雜誌 新東未曾有の大狂亂と今後の心配無用 月給五十円でも老後の… ボロ株へチ株への投資方針 各種債券の檢討と投資方針 八月抽籤債券では何か面白い? 大阪市西區江戶堀 債券之日本社

東京無線技術學校 校長 陸軍中將 井上一次 各科・補缺學生募集 東京神田萬世橋

るいれき(リンパ腺結核) 毒球(グリグリ)の惱みは『キズのつかぬ』のみ藥の療法で 和歌山市三年阪町本通るい れき門藥院

ぜん息・神經痛 中風・高血壓 血の「濁り」をとり原因から治す今津博士の新療法 不治でない 今津研究所

効目本位の一二三 効能 田虫、いんきん、水虫しつ、ひぜん、白くもはたけ、吹出物、汗も爛れ、切傷、毒虫などと皮膚病は數多いが治す手段は只一つ 一二三と相場が決りました 外用常備藥 師岡天然堂

水虫 田虫 皮膚病には

結核 好評!! 食慾を回復し睡眠を良化し榮養狀態を改善します ビタミンB複合體 スタビ

國產の新銳機 マルゼン計算機 大量、複雜な計算事務が即座に解決、加、減、乘、除等凡ゆる計算可能。14桁型 16桁型 18桁型 20桁型 丸善株式會社

六月攻勢ノ結核ニ
全治癒力總發動計畫

胃腸部隊

食慾ヲ振興

結核軍ノ六月攻勢ニ際シ、眞先ニ脅サレルノハ食慾デアルガ、從來用ヒラレタ苦味劑ソノ他刺戟的手段デ以テ食慾不振ヲ防ガントスルガ如キハ、敵ノ持久態勢ニ照シ、效果一時的ナル恨ミアリ。

然ルニ 錠劑わかもとハ胃腸ノ組織細胞ニ活力ヲ注入シ、ソノ機能ヲ自力的ニ活潑ナラシムル故ニ、之ヲ常用スル時ハ消化、吸收、排便ノ各作用ガ快調ニ恢復スル結果トシテ、腹ノ底ヨリ健全ナル食慾ヲ喚起シ、且ツ持續ス。

旺盛ナル食慾ノ確保ハ病勢好轉ノ第一條件ニシテ 錠劑わかもと服用者ノ等シク擧ゲル最初ノ凱歌デアル。

血液部隊

白血球ヲ增殖

血液部隊ハ結核軍ノ長期抗戰ニ遭ヒ、次第ニ貧血症狀ヲ呈スルニ至ルト雖モ、結核菌ヲ捕捉殲滅スル性能ヲ有スル白血球ト云フ優秀ナル突擊隊ヲ具備ス。

錠劑わかもとハ醫學上非特異性刺戟ト稱セラレル貴重ナ作用ニヨリ、白血球ヲ迅速ニ增殖強化シ、結核軍ノ攻勢ヲ挫折セシメルノミナラズ、發熱盜汗、不眠等ノゲリラ戰ヲ完封シ、療養戰線ノ中央突破ヲ容易ナラシム。

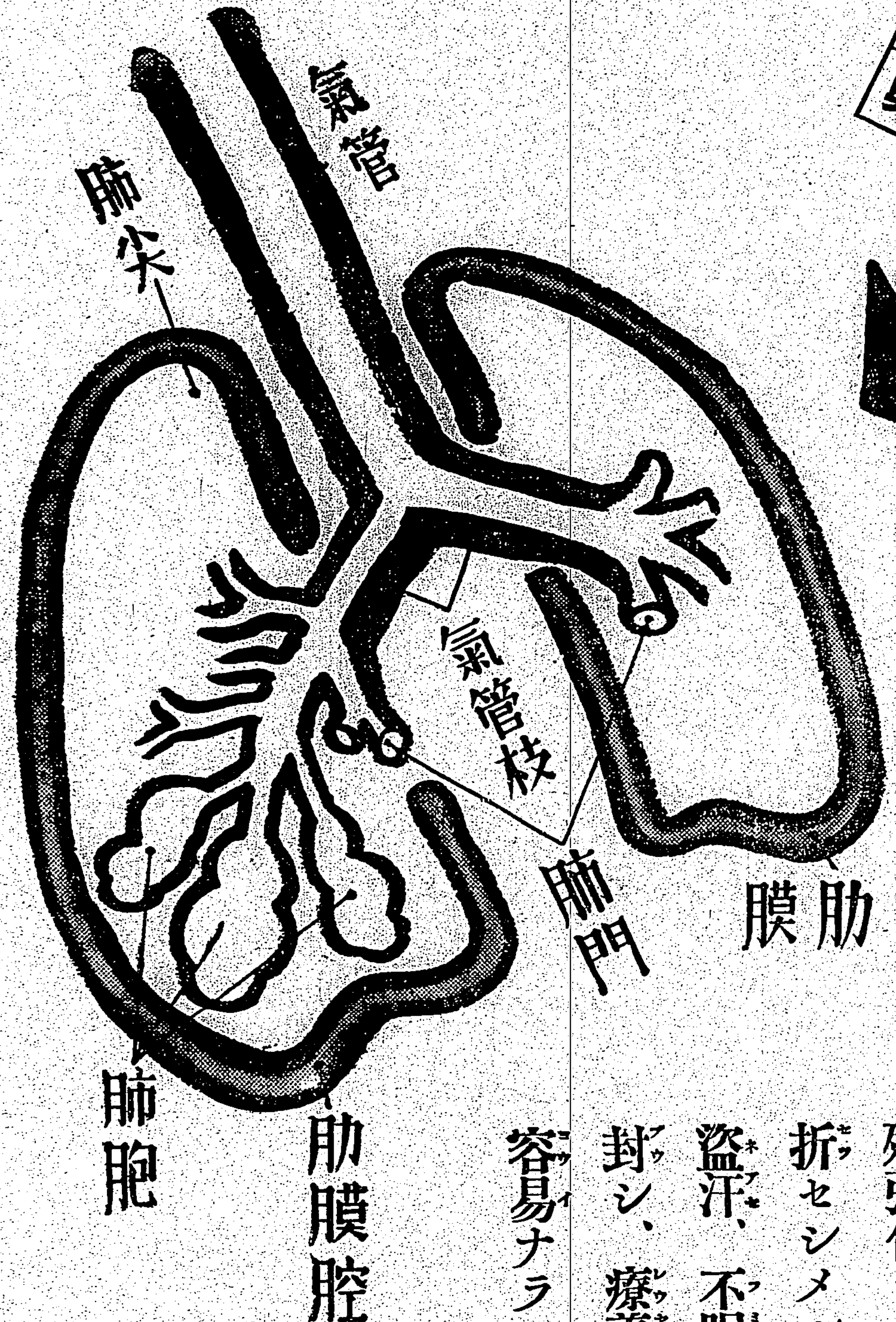

榮養部隊

衰弱ヲ肥胖ニ轉ズ

慢性消耗疾患ニ於テハ、全身衰弱症狀ノ示ス如ク、榮養ノ全面的低下ヲ伴フガ故ニ榮養ノ補給モ亦綜合的ナラザルベカラズ。而モアミノ酸劑、カルシウム劑、ビタミンAD劑、ビタミンB1劑、B2劑等ハ各個別々ニ服用スルハ不可能ニ近キモ、複合ヘーフエ菌劑 錠劑わかもとハ恰カモ天然ニ配合サレタ彼ノ如ク之等諸榮養ニ富ム。

從ツテ 錠劑わかもとヲ常用スル時ハ榮養ノ兵站線ヲ確保充實シテ內臟各部隊ノ戰鬪力ヲ旺盛ニシ、療養上最モ重要視サレル衰弱ヲ轉ジテ肥胖ニ向ハシメ、著シク治癒力ヲ伸張ス。

カクシテ結核病患者ハ 錠劑わかもとノ起用ニヨリ發動サレタル各方面ノ治癒力ヲ糾合シテ、鬪病線ヲ壓縮シ、一路健康和平ノ建設ヘト邁進スルコトガ出來ルノデアル。

藥價低廉　廿五日量 一圓六十錢　八十三日量 五圓

株式會社わかもと本舖 榮養と育兒の會　東京・大阪・福岡・京城・奉天・天津・上海

☆乳幼兒には わかもと粉末(90瓦)一圓六十錢あり

胃腸 榮養　複合ヘーフエ菌劑

錠劑 わかもと

汕頭の敵前上陸畫報

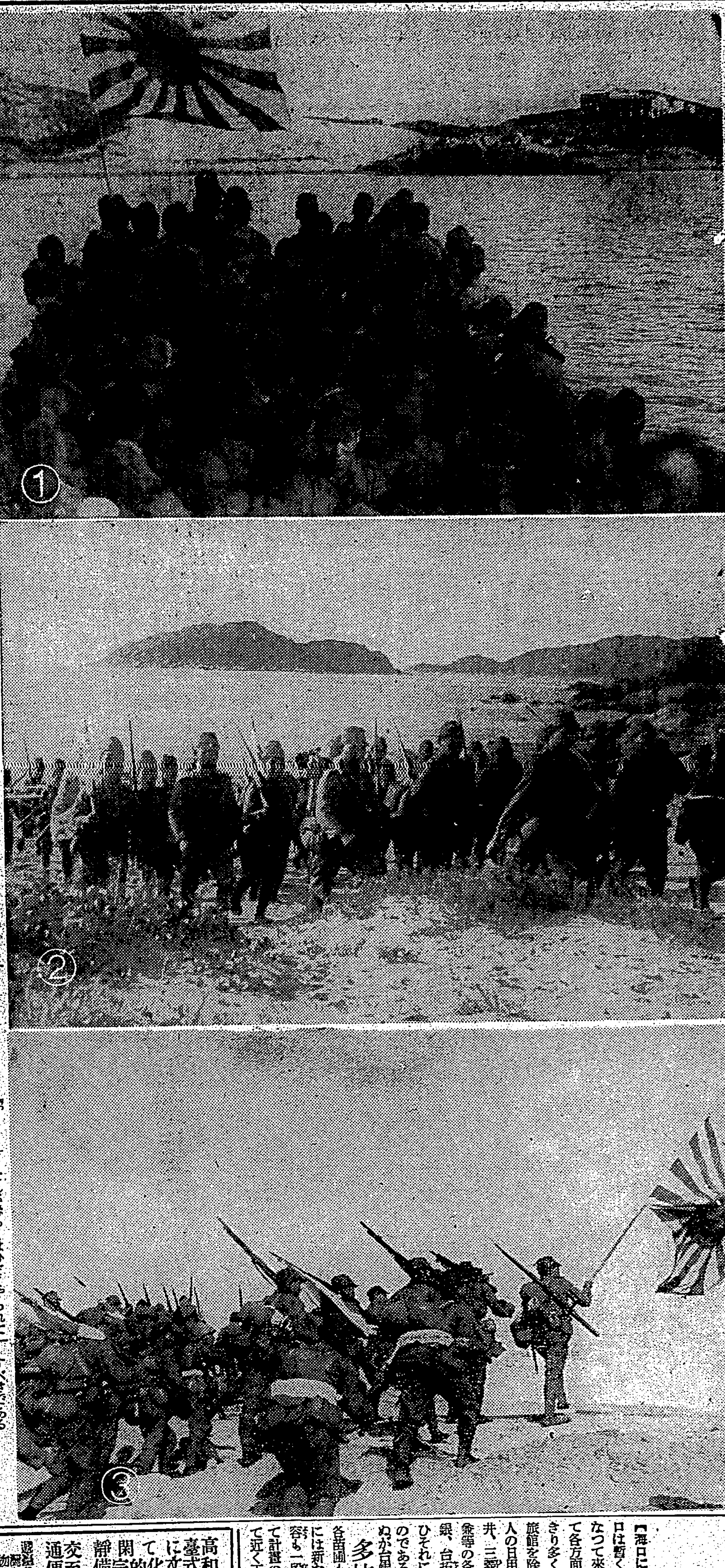

(1)〇〇に上陸直前の〇〇部隊 (2)及び(3)軍艦旗を先頭に進撃する我が勇士【石川本社特派員撮影……汕頭淡水間飛行艇便】總督府許可濟

汕頭上陸の公表に どつとあがつた"萬歳"

陸、海軍省で感激の場面

【東京二十一日發同盟】蔣政權の海への鈴路として殘されてゐた昨日の港汕頭はあへなく我が海、陸精鋭部隊の手に陥ちた、二十一日海軍省は午前十一時の公表と共に歡喜の坩堝となつた新任の大館報道部第一課長が公表文を抱へて胸を張つて現はれる多田野中佐、横山副官等が記者室に飛び込んで來る省内各部局から省員が殺到し公表の瞬間を見ようと記者室の戸口へ顔を寄せて來る正十一時大館課長は力強い大聲で公表文を讀み上げた「汕頭を一擧」と大向ふにペンを走らせる記者團の声に大館課長はにつこり笑つて「よし」と用を足する如くして公表を終つた瞬間記者室の外の省員も唱和して万歳を叫んだこれと同じ時刻に陸軍省情報部では松村、秋山中佐、秋山少佐、出澤大尉の四氏が興奮の隣に囲つてゐる中に臨んだ記者倶樂部に現はれて發表係がマイクを通じて駆けつける秋山中佐が朗々たる声で公表を讀み上げると此処でもどつと挙る万歳の声だ

極めて重大性を持つ 汕頭占領の意義

國府に殘された唯一の海港

【東京二十一日發同盟】我軍今次の汕頭攻略作戰は支那沿岸封鎖作戰を一層強化することを目的としたもので、蔣政權の存續する限り飽くまでこれを打倒撃滅する帝國の斷乎たる態度を中外に闡明したものとして極めて重視される、而して今次汕頭攻略は純作戰的意義よりも寧ろ經濟的及び政治的意義においてその重大性を認めるものである、由來汕頭は天津、青島、上海、漢口、廣東と共に支那の六大開港と稱せられ、重要性以上の五開港が次々に陥落した今日蔣政權の對外貿易輸出港として殘された唯一の海港で福建、江西、湖南、廣東の四省の廣大なヒンターランドを擁し、その對外貿易額は廣東陥落後三ヶ月間において千六百五十万九千元に達し、蔣政權治下の各海港輸出入額の三十八パーセントを占め第一位を占めてゐる、右は廣東陥落以前の數字であつて當時は粤漢鐵道が生きてゐて同地方の貨物は同鐵道を經由漢口、廣東の諸港に輸送されてゐたのであるが、廣東

失陥に

依り右のルートが遮斷された後には汕頭の價値が更に向上したことは明かである、更に汕頭貿易の特異性はその尨大な輸出超過である、即ち前記三ヶ月間に於ける同港の輸出額は輸出入總額の六十五パーセントに當つてゐるが、これは蔣政權の抗戰經濟に必要な外貨獲得に重要な地位を占めてゐるものと言ふべく、その輸出の大宗が現代軍需工業に必須のタングステンであり、次で桐油であることに重大な意義を認めるのである、更にこの

附近は

華僑の策源地である

湖南省方面の民需の殆ど汕頭を經て輸入せられるのであるが、この港を失ふことはこの點をさへ得られぬことになり、敵の受くる不利は尠くない、次に經濟的意義においては唯一の最大の同地方は廈門、泉州、潮州地方と共に南洋華僑の主要なる出身地であつてその數は同地方出身者のみにて約一百四十万人に及び第一位に位し内二百十數万人は遠隔に出稼ぎし商業、貿易業、製糖業並に精米業に

從事し

一大勢力を形成してゐる、華僑とその出身地との關係は極めて密接であつて潮汕地方に於ける華僑の送金額はその年額一億円以上に達することがある、華僑送金の總額は通常年二億乃至三億円と見積られ蔣介石の抗戰力を支へ得る所以は同地方の華僑送金に依る點が多いのであるが、從つて今次作戰は援蔣資金ルートの遮斷をも意味し華僑の出資の閉塞と共に抗戰力の枯渇に

拍車を

掛けるものと言ふべきである、更に皇軍の汕頭占領に依り彼等華僑に如實に皇軍の威容とその寸毫も犯すべからざる正義の刃を見せて覺醒を促し東亞新秩序の建設の旗下に邁進する機運を作るべく、帝國の企圖する東亞新秩序の建設の旗下に彼等として馳せ參ずべきは明かである、是迄は見られた南洋華僑の多難な眞の悲惨な動きと共に極めて興味あるものである

内地人百卅名が在住

引揚げ當時を偲ぶ山崎氏

【東京二十一日發同盟】汕頭陥落の報に當時汕頭領事をしてゐた現外務省情報部事務官山崎誠一氏は語る

〇…汕頭附近が現在殘されてゐるので早晩攻略するであらうと思つてゐましたがとうとうやりました、私は昭和十一年八月に領事として汕頭に參りましたが事變の勃發以來汕頭でも事態が悪化したので十二年八月十二日遂を忍んで引揚げたのです、當時汕頭の在留邦人は内地人百三十名、台湾人が五百名居りましたが日本側に對しては食料を賣らなかつたり、巡警が手に手に銃を提げて邦人に尾行したり、バスにも乘せなかつたりして反日行為が非常に悪化して來ましたので居留民家族は夙々引揚げさせてゐましたが、愈よ事態が悪化したので私は十二名の領事館員と百四十四人の居殘り邦人と共に十二日の午後四時汕頭出の領事館に別れを告げ日章旗を下して香港から回航された福建丸で引揚げることになりました

〇…日本軍艦に護衛されて港外に出たのですが汕頭の港には約三千の支那兵が堤を固めて防備に付いて居り砲門を一齊に福建丸の方に向けてゐるので實に無氣味でしたが護衛の軍艦のお陰で五時頃港外に出で軍艦に別れを告げたのです、この時一同甲板に集つて萬歳を三唱しましたが誰の目にも悲壯の涙が光つてゐました、現在汕頭は一人の日本人も殘つて居りませんので居留民の財産はどうなつたか判りませんが恐らくはひどくやられてゐるでせう

宇佐丸基隆に入港

東部臺灣東海岸航路へ就航

【基隆電話】東部台灣資源開發を促進せしむべく同地への資材輸送力の充實を計り、商船が今般特に東部台灣航路に就航せしめた宇佐丸は數年振りで二十日基隆に入港した 同船は客貨船ではあるが同船就航の目的に沿ひ飽くまで貨物の輸送を主とする方針で第一回輸送として石炭、セメント、鐵材を滿載、二十二日花蓮港へ向けて出帆する豫定である

防共三國の結成は 世界に誇る無敵國

防共雜誌に獨外相が大論文

【ベルリン十九日發同盟】日獨伊防共樞軸間の文化提携促進を目的に發行された防共雜誌「東京—ベルリン、ローマ」ドイツ號(六月號)は二十日一般に發賣されることになつた、今月號はイタリー特輯號でムッソリーニ首相及びチアノ外相が巻頭言を寄稿してゐるが、リッベントロップ獨外相は無署名の論文で防共協定強化に關する大論陣を展開し防共諸國の世界新秩序建設に寄與せる努力を論述してゐる リ外相の論説要旨左の通り

一、獨伊兩國同盟はその完結且つ強力なることは歐洲の近代歷史上類例を見ないもので而もその何物たるやベルリン、ローマ、東京の世界三角陣の偉大なる思想的共同戰線より出現したものとし得る、今や獨伊兩國がその友邦と結んだ偉大なブロックは人口二億を擁し世界の如何なるブロックに對しても絶對優勢であり、且つ無敵である

一、歐洲諸國にとり獨伊包圍陣に參加するや否やが外交の中心である、折柄ユーゴー攝政パウル殿下のドイツ訪問に依りユーゴー・スラビアが決定的に獨伊樞軸側に立つことが明瞭となつた

一、包圍政策に捲込まれた無智の諸國に警告する、今日の情勢下において新秩序結成の決斷は絶對的決定を意味する如何なる事情があらうとも友邦として行動する決意である、獨伊兩國はこれを十分に實證した、これに對して相手方が今まで實證してない事實を或種の國々は篤と考慮すべきである

最後に防共協定の廣汎なる強化に言及し次の如く結んでゐる

今や死活的地域の創造的秩序を希望する防共國家の思想的連帶は既に一つの新しき世界である、この連帶が更に廣汎なる協力に展開するのは單に時機の問題である、發展は徐々であるが確實である

同雜誌の主要部分たる文化的方面も内容豐富で日本號には時事寫眞、日本の港灣紹介、演劇紹介の諸記事、戰爭小説等が掲載されてゐる

臺北市で白衣勇士 慰問に映畫を上映

臺北市では二十一、二十二、二十四の三日間に亘り毎月午後八時より陸軍病院並に同分院に於て「陸の母」「綴方仕の丸」其他の映畫を上映、白衣の勇士の慰問を行ふ

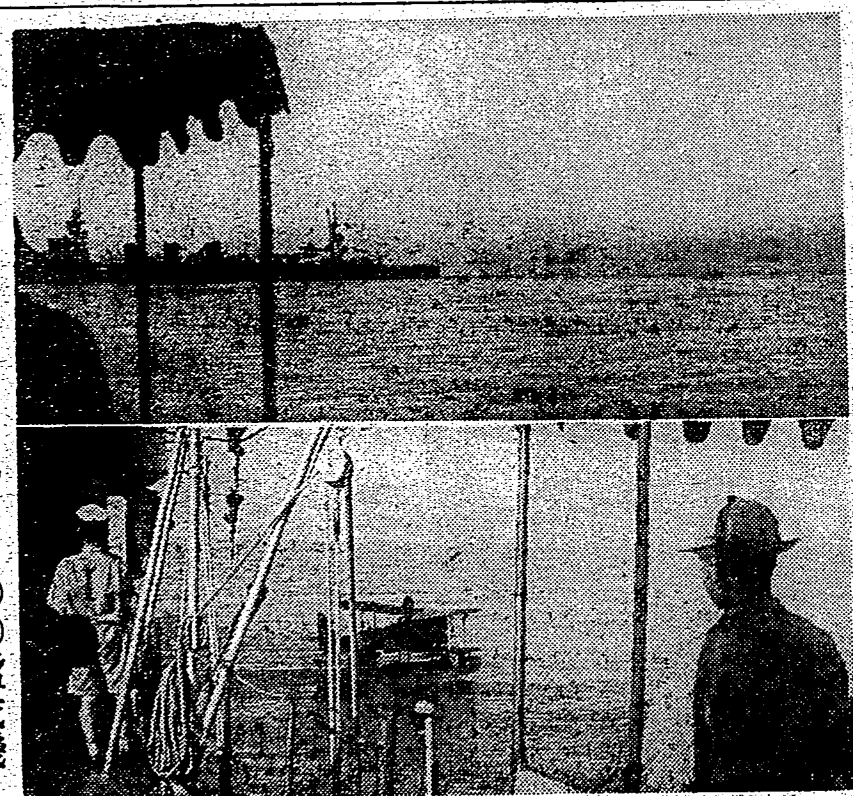

汕頭沖の輸送船團と出動する〇〇艦載機(石川本社特派員撮影)總督府許可濟

お祭騷ぎを避け 發端の日を偲ぶ

現地でも聖戰記念日の行事

【北京支社特電發】世界戰史を彩る未曾有の皇軍轉戰の跡にあがる戰果、支那四百餘州を震撼させた今次聖戰の發端である蘆溝橋事件は第二十九軍の暴戾の砲聲を取戻してから早くも二周年、皇軍の斷の一字に出づる忍苦の放列を敷いた一文字山に當時を偲ぶ記念としたる苦心の碑が未だに古戰場として殘つてゐる折柄、北支軍に於ては來る七月七日の興亞記念日の行事協定協議を進めてをり近くこれが決定と共に諸準備を進める筈であるが、行事としては戰火未だ納まらぬ現地に於ては興亞祭の如きお祭騷ぎは絶對に避け嚴肅裡に聖戰勃發の眞意を再び六億支那民衆に徹底させ平和と共に日支の生きる道を在留邦人の手により徹底させるなど 當日は戰歿將士の慰靈祭、白衣の勇士慰問、現地軍官民の自肅等によつて意義ある一日を終る筈である

廣東訪日經濟團

兒玉軍司令官が招待

兒玉軍司令官の廣東訪日經濟團歡迎晩餐會は廿一日午後七時より江山樓に於て開催され主人側より兒玉軍司令官、大津參謀長、奧村參謀、伏尾高級副官、北尾專屬副官、隨員として福田海軍武官、酒井憲兵隊長、今川專賣局長、河村、久宗、有田、三穗、山下、區部の諸氏出席、開宴に先立ち先づ兒玉軍司令官は

本島の事情については私として申上げることはなく昨夜總督官邸に於ける晩餐會席上の總督の

お話で

十分盡きると思ひます本日は皆様のゆつくりお寛ぎになられることが私の願ひであります

と簡單な挨拶を述べ之に答へて團長は一行を代表し橘、頴曜 氏の通譯で

此の二日間私達は目も口も禁しみを受け勝手な意見も述べて參りました此の上は皇軍各地の視察を廣東へのお土産と致したいと思ひます、今夕御招待に預りましたことは皇軍が汕頭に

上陸さ

れたことと相俟ち二重の喜びであります

と鄭重な謝辭を述べて開宴に移り一同歡を盡して同九時半頃散會した

廣東で彩票發行

七月一日から十日間

【廣東二十一日發本社支局特電】台灣に於ても屢々問題となつた彩票を廣東にて發行することとなつた、發出期間は七月一日より十日まで、發出價格一枚一円、發出場所は正金、台銀、華南銀行で、開彩は七月十五日、場所は廣東市嶺民公園内の彩票所である、頭彩一万円、二彩千円、三彩百円、四彩十円であるが誰が一万円の好運を引當てるか興味を持たれてゐる

副食物を節約して 國防獻金に提供

臺北州廳全職員の美擧

台北州では國民貯蓄強調週間最終の二十一日に際し州廳全職員は粗食に甘んじ前線將兵の辛勞を偲ぶため日の丸弁當を携行各自副食物を節約し、三錢づつを醵出して國防獻金に提供する事となつた

新竹州參事會

二十六日に開く

【新竹電話】新竹州では來る二十六日午前十時半より州廳公會室に於いて本年度第一回州參事會を開催されるが、大要、龍潭間道路改修工事費四万七千円、十四年度新竹州歳入歳出豫算追加の件並に國民貯蓄組合の件を附議すると

廣東訪日婦女團員

一行けふ奈良へ

【京都二十一日發同盟】來朝中の廣東訪日婦女團一行十一名は二十日午後大阪から入洛、宿舍都ホテルに小憩の後、同夜京都ホテルにおける府市商工會議所、各種婦人團體共同主催の歡迎晩餐會に臨んだ、三日間滯洛、各方面を觀光の後二十二日午後奈良に向ふ

益々明朗となる海口

夏の眞盛には製氷工場も竣工

【海口にて濱中本社特派員發】海口は暫く見ないでゐると益々よくなつて來る、邦人商人の數も増えて各方面に記者の知つた顔もめつきり多くなつた、宿屋でさへ〇〇旅館を除いても三軒もある、邦人の日用品を商ふ店も出來た、三井、三菱、石原、西松、日甦、林兼等の各社をはじめ台灣關係の台銀、台拓等も一切御膳立がととのひそれに伴ふ從業員も増えて來たのである、華銀は未だ開店に至らぬが台銀の事務は益々

多忙を

きはめ台拓では各苗圃も全部完成して自動車事業には新たに田中純成氏を迎へて陣容も一段と強固になりそれにかねて計畫の製氷機械も殘らず到着して近く工事にかかるとあるから夏の眞盛には氷を嚙ぢる事も出來るであらう、總督府には數山事務官が着任した、運送業には台灣運輸がのり出し海南運輸公司としてすでに仕事を始める、市内に近く電話も開設される、軍票の流通について議論されるところもあるやうだが何はともあれ

邦品は

支那人の店頭にもどんどん現れて今まで支那人の飲食店には持ち込んであつた麦酒も氣をきかせて店にそなへる樣になつた、海口市商會も復活したしここでウンと"褌"をしめてもつと日本商人の眞摯な活動が望ましい日本人の數が増える事の中で記者の最も嬉しいのは聖戰參加勇士で除隊後海南島で働きたいとのり出してくる人も多い事である、何処にでも一人や二人はきつとゐる、かうした人達の活動は評しらずも心強さを覺えさせる

排英運動の叫び

あす臺北で第一聲

台灣における排英運動の火の手は次第に熾烈を加へつつあるが二十一日午後より關係者約三十名は市公會堂に會合し、差當つて來る二十三日台北に全島民大會を開くため右の準備委員を擧ぐる件を決し座長安田勝次郎氏より右委員を指名、いよいよ活動に入つたが、同時に台北より全島各地の諸團體に飛檄し併せて連絡を執つてゐるので各地方にも反英氣分の擡頭を見んとする形勢にある

海南島各地の 治安維持會を統制

中央機關設置運動起る

【海口にて濱中本社特派員發】海南島各要衝はもとより皇軍占領地域内の部落と云ふ部落には今や殘らず治安維持會の結成を見た、新時にあたり全島各地の治安維持會を横につなぎ又縱の聯絡をもつ機關によつて更に活潑なる有機的活動をなさしめんとする機運起り有識者間にもこれを是とする声が湧き全島治安維持會結合は必須の勢となつた目下治維會關係者間に協議が行はれつつある機運で適當な時期に何等かの形で實現を見るべく統制ある中央機關の設置も伴つて話題に上る譯である

瓊海關が店開き

陣容もこの程一切整ふ

【海口にて濱中本社特派員發】瓊海關はこの程來日支系官吏の顔觸れも揃つてすつかり陣容を整へかねて再開準備中のところ我が方との諒解もつき一切の手續きを終へたので愈よ二十日より久し振りに海關事務を開いた、なほ右再開を記念する爲同日午後四時より海關倶樂部に於て日支與人多數をイー・グロフスミス海關長の名によつて招待、茶話會を開いたが久し振りに門を開いて海關内は活氣にみちてゐる

出資金にと騙る

臺北市若竹町三ノ二〇王添發(三)は海山郡鶯歌庄彭福宇彭居一七五陳某に對し洋服業の有利なことを說いて同人より出資金名義で前後三回に亘り二百五十円を騙取した事が發覺北署司法係、張刑事に依つて檢擧された

經濟警察で告發

【高雄電話】高雄市山下町日新金物店は一昨年十月中一個二十三円四十錢で仕入れたベアーリングを一個二十九円實に七割以上の暴利を得て販賣した事が發覺、二十一日高雄署經濟警察から告發された、又市内榮町陳有榮果物店及び鹽埕町鄭添陽商店では何れも價格表記を爲さず販賣して居た事が發覺し同日何れも告發された

田村丸基隆に入港

【基隆電話】新南群島第一回調査隊一行を乘せて去月二十四日高雄を出帆した日本水産所屬田村丸は使命を果して二十一日午後一時基隆に歸港した

定期航空
△内臺定期航空(下便)きりしま號は二十一日午後六時十二分臺北着

けふの天氣
△臺北地方 南西の和風晴後曇
△北部地方 南西の和風晴後曇
△昨日の氣溫 最高(三三・六度午後二時) 最低(二三・一度午前七時)(臺北測候所發表)

來客は鈴木米太郎(會社員)松岡三郎(同)池田進(同)玉井壽雄(同)外二氏

高和臺に式文化的完備て閑靜 交通至便
省線驛前 御宿泊料 三圓より五圓 御指定 旅館 菊水館
東京市本郷區湯島三ノ一 電話小石川(85)六八八番(省線お茶の水下車直ぐ大順天堂前)

會葬御禮 陳義芬 逸米 錫濤 傳原

妻友子儀永々病氣療養中ノ處藥石效ナク六月十日午後十時三十分死去仕候間此段謹告仕候
江口龍市 江口漪雄 春山伊佐夫 伊藤道三郎 飯田清

生徒募集
私立開南商業學校 第一學年 約百名
私立開南工業學校 第一學年 土木科 建築科
私立臺灣商工學校 第一學年
願書受附六月十八日限 入學試驗七月 日

辰馬海上火災

●日本一安くて美味しい自慢の臺北市榮町二大衆向 櫻食堂 電話二〇三一番
近頃の材料物價上れど ものは櫻の美味しい和洋料理
宴會は百人樣迄の會場あり
お子供連のお方樣は二階の廣間の御座敷を御利用下さい

思ひつき夫人
南十字星は招く
廿二日より五日間 大世界館

庚戌、港友の爭覇か
興味ある黑馬專賣と遞信、內務の追擊
州下庭球B組爭覇戰

州下庭球のB組爭覇戰は來る廿五日(日)午前八時半より新公園コートに於て行はれる、今回の參加は六團で(十二組)午後三時頃決戰の結果組合せは

東コート 專賣、庚戌、遞信
西コート 內務、郵便、港友

と決定、各コート、リーグ戰を行ひその優勝團同士の決勝となる譯であるがまづ東コートでは庚戌が岡將軍、渡邊の拔けた手痛さながら淺野、川久保を中心の比較的ムラのないメンバーで頑張り遞信は古豪廣瀨市に橋本を配した大將組を主體にこれ又必勝の意氣で出場する結局東では此の二つの爭ひとなるのではないかと思はれるが、若手新メンバーで固めた專賣がどの位の力を持つてゐるか見當がつかずまづ黑馬と云ふ存在で前記二團を脅かしてゐる

西では前回の成績から考へても港友を有望と見る、柏木、毬山に往年の雄張と列べたメンバーは全臺隨と見るべきものでその强味は一段と飛び拔けてゐる、川上大先輩の率ゐる內務が之をどこまで追ひ詰めるか 毎回出場して今度辺りは…と張切つてゐる郵便の活躍も期待されるが、まづ順調に見て東庚戌 西港友の爭覇となるのではないか、然し庚戌のメンバーにも前記の如き變動あり港友とて寄合世帶でチームワークに難ありとも考へられる、それに一組對抗の點取りだから策戰如何が大きくものを云ふ譯で、結局其の日コンディション一つ、何れが覇權を握るかは、さて蓋を明けて見なければわからない

全臺北相撲團高雄へ
來月十五、十六兩日に傷病兵慰問

臺北相撲部は傷病兵慰問高雄遠征を計畫して居たが、どうせ來るなら全臺北の陣容をと云ふ高雄側の希望あり、此の程臺北鐵團、臺北野學團の兩部長が會見打合せの結果兩團選手が顏を揃へて高雄へ遠征來る十五、十六の兩日同地に於て傷病兵慰問相撲大會を開催する事と決定した

選手のメンバーは未だ決定してゐないが、まづ鐵團は王將相馬を始め佐俣、伊保、桑本に最近本部へ歸つた松林前主將等の大所に千原、青木、犀野、齋藤の中ドコロと島田、福田の新進が顏を揃へ、專賣は業人離れの巧味を見せた山本が廿一日離臺して內地へ引揚げたのは淋しいが小湖が相變らず元氣で大島も參加する他地元以下若手の元氣ドコが多數加はる筈で、向實業團からも古顏の永藤、吉福あたりが參加するのではないかと思はれる、何れにしても滅多に見られぬ大相撲で白衣の勇士を始め高雄の好角家の喜びは云ふまでもなく折から興亞展の開催と相俟つて非常な賑ひを呈するものと思はれる

名寄 岩寄 國
羽黑 山(突 放)綾 若
朗田 山(寄 切)大 和
双葉 山(寄 切)和 歌 島
(打出六時七分)

地方近事

東港

△保甲役員表彰 高雄州東港郡では始政記念日の十七日午前十一時から郡守公室に於て瀬田郡守、藤原警察課長以下關係官員及保甲役員等參列の下に郡下永年勤續保甲役員表彰式を擧行したが被表彰者は次の通り

(一)三十年勤續者新園庄十四保保正阮才△同十五保保正陳烏定△佳冬庄第二保第五甲長楊阿樹(一)二十五年勤續者△東港街第三保正蔡羲△万丹庄第十四保正林万傳(一)二十年勤續者△東港街第五保第七甲長鄭育源外二名(一)十五年勤續者万丹庄第五保正李明和外三十五名

△貯蓄宣言式 高雄州東港郡では百億貯蓄強調期間に當り十八日午前十時より東港神社境內に於て州より星野教育課長、郡より瀬田郡守、藤原警察課長、神保庶務課長以下全職員及郡下街庄長、產業組合長、官民有志等二百餘名參列の下に國民貯蓄宣言式を執行したが同十一時より東港公會堂に於て國民貯蓄強調に關する講演會を開催し同十二時過盛會裡に閉會

△鈴木課長視察 鈴木警務局地方課長は初度巡視の爲め十九日午前十一時官民多數出迎を受け東港着、公共用地視察、神社參拜、同十二時郡役所着巡視の上東港ホテルに於て午餐をして同午後二時屛東に向つた

屛東

南部弓道大會は屛東商團二組、市堠、高友團一組、築港團、屛東團の六團參加の下に十八日午前十時より高雄高友俱樂部に於て開催されたが屛東出場團の中り物凄く五十七中を以て遂に優勝南部選手權戰開始以來始めての屛東に優勝旗を持ち歸るに至り谷會長、秋山副會長以下鼻高々である

成績は優勝屛東團(家弓、畠中、荒木、藤田、五十七中)二位高友一組(四十四中)三位築港(四十一中)

臺日漢詩壇

選者 魏清德

過試院路登北極閣寄釣翁 黃景寬

人家錯落傍岩隈。日見鷗鷺數往回。試院桃花紅似錦。鍾山螺黛碧於苔。漫游乍過袁公址。迂道還登梁帝臺。無限廢興今古感。且從釣子醉春醅。

登鼓樓

鼓樓俯瞰峙城中。縈帶江流蕩碧空。萬戶井烟歸眼底。名山荒落夕陽紅。

寄靜園主人

江南三月草如茵。天外書來剖尺鱗。珠玉隨風歌白紵。精華流露勵才人。花時閬苑燕鶯媚。劫後河山蝱蠅新。一片鄉心增勝概。夢魂千里往來頻。

暮春遊玄武湖次一軒兄韻

玄武湖光景絕幽。吳舲越艦偏芳洲。繽紛柳絮紛如雪。駘蕩春風暖不求。水鳥新荷留後約。雲亭古木溯前遊。臨流頗覺胸襟豁。莽々乾坤放遠眸。

又

素舫、心侶。橫波逐鳥飛。青山不改色。春水漾生輝。撥葉魚游影。看花人乘肥。五洲圖一幅。端合彩描歸。

過釆石

汪有數騎士看花堤上江寧小住又西行。采石磯頭數遠程。驅背輪轝猶重負。人家喜雨叱春耕。一灣流水三間屋百折寄山萬里情。最是田莊間樂趣。不聞滄海幾會經。

是不獨寫宜撫得宜。亦足知農家良民、決非好戰之國民也

學生代表決る
カナダ籠球軍と早、立が對戰

去る十七、十八兩日神田國民體育館で行はれた日加對抗籠球戰學生代表選拔試合の決勝に於て立大、早大が各々明大、東大を打破り此の二チームが學生代表チームとして來月四日來朝するカナダ軍と對戰することになつた 尙決勝戰のスコアーは左の如くである

立大 48 {25 23 / 14 9} 23 明大
早大 26 {11 15 / 16 6} 22 東大

大相撲關西場所

地方場所最初の十五日間長期興行である甲子園關西場所は異常な氣を呼んで十八日華々しく開場し三日目も好況を呈したが稀には札止めと云ふ素晴らしい景氣であつた、初日勝負左の通り

小松山(寄 切)瓊ノ里
松浦潟(引 落)巴潟
相模川(寄 切)嶺麗
金賀淺(掬 投)松ノ里
佐賀花(上手投)倭岩
大邱浪(上手投)出羽花
神東山(押 出)番神山
大邱山(寄 切)青葉山
綾昇(打 棄)錦ケ嶺
安藝海(寄 切)鯱ノ里
笠置山(下手投)旭川
富士ケ嶽(打 棄)五ツ島
磐石(寄 倒)前田山
楯甲(叩 込)出羽湊
玉ノ海(引 落)駒ノ里

選拔圍碁リーグ戰 (第十六局)(第四譜)

本社主催

先 二段 龜井宮里
三段 稻澤克忠

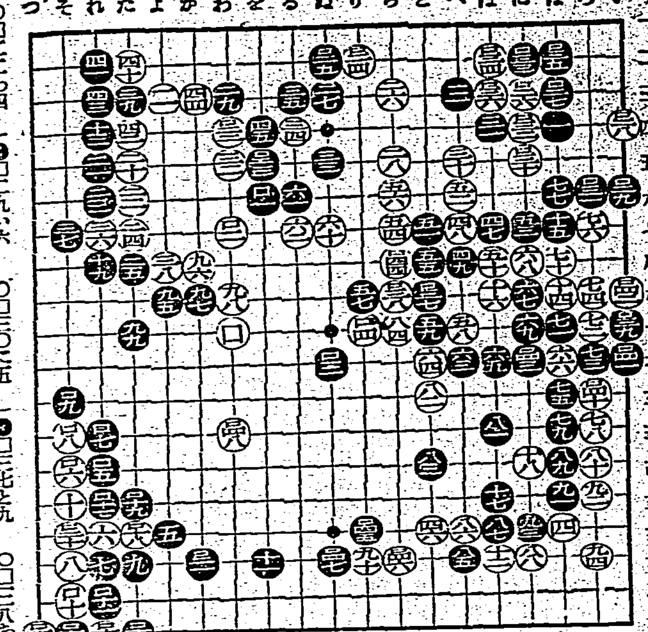

●□二か一七 ○□二わ四
●□三ろ五 ○□一ぬ二
●□五ぬ二 ○□三六に三
●□二七は三 ○□一八い四
●□二九い六 ○□三〇に五
●□三一ろ六 ○□三二に四
●□三三に二 ○□三四ほ三
●□三五は二 ○□三六ほ三
●□三七と九 ○□三八ろ九
●□三九い一〇 ○□四〇ろ二
●□四一い一 ○□四二い九
●□四三に二 ○□四四ろ八
●□四五り一六 ○□四六ち一七
●□四七ぬ一七 ○□四八わ一三
○□一六 ○□二三の所つぐ
百四十八手迄にて白中押勝

黑軍深く悶歎す
自戰記 稻澤克忠

黑□廿一もコスミと堅結ぎを本手と考へる。黑□廿三面白くない手で當然□廿三と拓くべきで譜は「わこ」の締め當てがあつて劫死の形で甚だ拙い。□廿六以下は恐ろ白の得意の時代が現出したのであるが初手から黑軍に因縁の攻を浴せられ甚だしく困苦な局勢の前譜六三の黑の鈍形から遂に破綻を來たし遂に打ち難い棋勢を招來したのであつて黑軍の爲め眞に惜しみても餘りあるのである。□四八辺となつて挽回する餘地はなかつたので龜井さんは櫻の花の散るやうなあつさり一局を放擲したのである。棋は戰ひである以上は到底挽回の途のない碁を何時迄も打つ事は醜い事だと考へる點に至つては龜井さんの恬淡たるや眞に日本人以て範とするに足るものである。死屍累々たる擴張を殘し何時迄も長期交戰を續ける蔣一派の眞似は日本人ならしたくないものである

享保仇討 譽の貞婦 (45)

一龍齊貞鏡演
佐々木朝巳繪

仇討出立 (三)

三平が襖の隙から、容を見定めようと、をる又兵衞の容を見定めようと一心になつて覗いてゐる時、それまで傍らに見てゐた門弟の一人が「憚い處だが小用がつかへた。一寸行つて來よう」

と獨り言を云ひながら立つて參りましたが、何の氣なしに襖を開けてヒョイと見ると、眞黑な扮裝で大きな男が突立つてゐたから驚いて

「誰だ、そんな處にゐるのは？びつくりしたぢやアないか。拜見するなら內へ入んなさい、オイ川村か、それとも近藤か、何故默つてゐるのだ」

と手を伸ばして三平が袖で顏を隱してゐるのを、ヒョイと引張つて見ると見たことのない男だ。

「オヤ、貴樣は賊だな……先生、泥棒が入つてをりますよ」

「ナニ、賊が入つた？」

と聲を立てましたから三平は最早仕方がない、其奴を突きのけて置いて一間へ飛込み、正面に坐つてゐた奴を見ると是ぞ正しく一刀又六でございますから

「ヤア、貴樣は一刀又六だな。よも見忘れはいたすまい、我は宇野三平である」

と叫ぶや否や飛掛つた。又六は驚いて傍の燈火を吹消し

「ソレ門弟共、賊が入つた、油斷を致すな、召捕つてしまへ！」

と聲に應じて門弟共

「ヤア曲者、覺悟いたせ！」

と兩三人三平に組付いて來た。三平は足を上げて一人を蹴倒し、今一人組付いて來るを投倒し

「ヤア貴樣達は手向ひをするな、拙者は決して物盜りではない。この市野又兵衞は前名一刀又六と申し、手前の師たる山本舍人を殺害なして立退きたる者、いま師の仇を殺いんとする拙者に對して、手向ひなさば命はないぞ！」

「エー云ふな、夜中締りを開け、他人の家に押入るからは盜賊に違ひない……ソレ各々殺つちまへ」

と門弟共は一刀引拔き斬つてかかる處へ、內から雨戶を蹴破つてバラリとそれへ飛び出たは一刀又六、侍尾は是を見るより

「おのれ又六、夫の敵！」

と呼ばはりながら斬り掛けるを又六に於ては早くも小手下を掻い潛り、バラ〳〵向ふへ逃げて行く

「おのれ又六卑怯であらう 引返して尋常の勝負をせよ」

といふ內にも、又六は勝手知つたる己れが住居、泉水を飛越して向ふの築山へ駈け上つたかと見る間に傍らの松の木を足場に塀を乘越え、パッと表へ飛出してしまつた

侍尾も續いて追掛けたが、そこは女の悲しさ、泉水を飛越し木に登つて塀に足をかけて飛出すことは出來ません。殘念ながら取逃し、茫然としてをる處へ駈けつけ來つた宇野三平

「御新造、どうしました？」

「三平や、殘念ながら取逃しました」

「ええツ、逃げましたか……」

それと聞いた三平、急ぎ表へ飛出しました。

で中へ入らうとする處へ、內から雨戶を蹴破つてバラリとそれへ飛び出たは一刀又六、

「父上、母上でございます」

と二人の子供も一刀の柄に手を掛け身構へなし、三平の聲で一刀又六と呼んだから、今しも雨戶を開けてをると

「母上、合點でございます」

「はなりません」ちの時節到來、決して油斷をしてはなりません

「藤三郎樣助、お前達も武士の子である。又六であつたなれば仇討ふ物音、さては始まつたなと思ひつて雨戶に耳を押當てて中の樣子を窺つてをると俄にガラ〳〵といふ

こちら侍尾は最前より、庭に廻つと大聲に呶鳴りました。がさぬやうになさいまし」

「ヤア御新造、市野又兵衞は全く一刀又六でござつた。いま庭前の方へ逃げて行きますから、取逃け出す。三平は是を見て中なし、大小掴んでバラ〳〵と駈開けて中より取出したる金子を懷る內、又六は早くも簞笥の抽斗を拂ひ、門弟を相手に渡合つてをかる三平も腕に覺えある一刀の鞘

強腦強精
增血強壯
オオコンリオン
病者を健康者を
連用してハリキレ！
明朗生活に向つて
躍進せられよ！
強力ビタミンAD
有機カルシウム 複合劑
コンリオン
經濟獎勵小兒用
全國藥店ニアリ
東京 日本橋區 產業研究所
電(24)一〇五九

頭の痛みと疲れに
好評の頭痛藥
ノーシン

頭腦の沈滯！

頭が痛い、頭が重い、頭が疲れてボンヤリする等さ、一寸した事位で休んでゐる時ではありません。そんな時には、スグさノーシンをのんで下さい。
錠劑ならば二錠！
粉末ならば一包！
そして一刻も速く、輕いハッキリとした頭腦を取戾し、元氣で銃後の仕事をグン〳〵とやり遂げて下さい。

效めが速く、安全な……
ノーシンは頭痛や頭重を止めると同時に朦朧とした頭腦の疲勞をグツト恢復して、頭をハッキリさせる獨自の藥效を併せ持つてゐますから常用すれば神經の榮養をよくし、心臟を强補する隱れた效果がありますから、日々の執務や勉强に家事裁縫等で頭腦を酷使する現代人には必需の頭腦藥です。

午後三時頃は
誰でも頭腦が疲れて、つまらない過失や錯覺を起し易い！
ノーシンがスグに役立つ時です

主效
頭痛・頭重
頭腦疲勞・頭內朦朧
のぼせ・二日酔
めまひ・船車の酔
三十錢・五十錢・一圓
全國の藥店にあり
製造發賣元 荒川長太郎合名會社

ライオン齒刷子

この毛の品質
この毛の植え方

此處に御注意

▲齒刷子の毛で、これ以上のものはないと云ふ最良のものを選びました。こんなに永持ちする齒刷子は他にありません。
▲毛の硬さは、大人の九割迄が罹つてゐる齒槽膿漏の豫防上、有効なマッサージをするのに適してゐます。
▲毛の植え方は水きりの具合のよいやうに出來てゐますから頗る衛生的です
▲柄は骨製ですから、曲つたり撓つたりせず齒の隅々まで清掃出來ます。
▲衛生上必要な煮沸消毒が完全に出來るのも骨製なればこそです。

◇其種類◇
大人向として、一號二號、三號の各種。
お子樣向として、四號、五號、六號
幼兒用の各種。
他に齒齦用あり。

ライオン齒磨本舗發賣